



บันทึกข้อความ

องค์การบริหารส่วนตำบลไชยบุรี
เลขที่รับ: ๖๕
ลงวันที่: ๒๕/๐๖/๖๖
เวลา: ๑๕.๐๐
ผู้รับ: _____

ส่วนราชการ ส่วนงานปลัดองค์การบริหารส่วนตำบลไชยบุรี (ศูนย์พัฒนาเด็กเล็กบ้านหาดกวน)

ที่ นพ.๗๑๑๑๘/๒๔ วันที่ ๒๕ เมษายน ๒๕๖๖

เรื่อง ส่งรายงานประเมินตนเอง (Self Assessment SAR) แผนปฏิบัติการประจำปีการศึกษา พ.ศ.๒๕๖๖
เรียน นายกองค์การบริหารส่วนตำบลไชยบุรี

ด้วย ศูนย์พัฒนาเด็กเล็กบ้านหาดกวน ได้ดำเนินการประเมินคุณภาพการศึกษาภายในสถานศึกษา โดยใช้มาตรฐานสถานพัฒนาเด็กปฐมวัยแห่งชาติเป็นกรอบและแนวทางในการประเมินทั้ง ๓ มาตรฐาน ๗๕ ตัวบ่งชี้ เสนอผลการประเมินคุณภาพ ตามรายงานการประเมินตนเองฉบับนี้มาเพื่อเป็นข้อมูลในการพัฒนาคุณภาพการจัดการศึกษาของสถานศึกษา และแผนปฏิบัติการประจำปีการศึกษา พ.ศ.๒๕๖๖ เสนอต่อคณะกรรมการศูนย์พัฒนาเด็กเล็กบ้านหาดกวน พิจารณานุมัติและประกาศใช้แผนปฏิบัติการประจำปีการศึกษา พ.ศ.๒๕๖๖ เสร็จเรียบร้อยแล้ว

ดังนั้น ศูนย์พัฒนาเด็กเล็กบ้านหาดกวน จึงขอส่งรายงานการประเมินตนเอง (Self Assessment SAR) ปีการศึกษา ๒๕๖๕ แผนปฏิบัติการประจำปีการศึกษา พ.ศ.๒๕๖๖ ให้องค์การบริหารส่วนตำบลไชยบุรีทราบ รายละเอียดตามเอกสารที่แนบมาพร้อมนี้

จึงเรียนมาเพื่อโปรดทราบ

(นางจันทนา สุวรรณมาใจ)

ครู ปฏิบัติหน้าที่

หัวหน้าศูนย์พัฒนาเด็กเล็กบ้านหาดกวน

ความเห็นนักวิชาการศึกษา

ส่งผู้อำนวยการศึกษา

(นายบัณฑิต วิชา)

นักวิชาการศึกษา

/ความเห็น...

ความเห็นผู้บังคับบัญชา

ความเห็นรองปลัดองค์การบริหารส่วนตำบลไชยบุรี.....

.....นางน. ล. ปลัด อบ. ไร่หว้า หมู่ ๑๑ ต.ไชยบุรี อ.ไชยบุรี จ.สุโขทัย

๕

(นางสาวนิตยา บุตรบุรี)

รองปลัดองค์การบริหารส่วนตำบล ไร่หว้าราชการแทน

หัวหน้าสำนักปลัดองค์การบริหารส่วนตำบลไชยบุรี

ความเห็นผู้บังคับบัญชา

ความเห็นปลัดองค์การบริหารส่วนตำบลไชยบุรี.....



(นายไชยา จิตหิมพ์)

ปลัดองค์การบริหารส่วนตำบลไชยบุรี

ความเห็นนายกองค์การบริหารส่วนตำบลไชยบุรี.....

นาย



(นางสาวมารีสา ดวงสงค์)

นายกองค์การบริหารส่วนตำบลไชยบุรี

คำนำ

รายงานการประเมินตนเองของสถานศึกษา (Self-Assessment Report : SAR) ปีการศึกษา ๒๕๖๕ ของศูนย์พัฒนาเด็กเล็กบ้านหาดกวนสังกัดองค์การบริหารส่วนตำบลไชยบุรี จัดทำขึ้นเพื่อสรุปผลการประกันคุณภาพการศึกษาภายในสถานศึกษา (Self-Assessment Report :SAR) ปีการศึกษา ๒๕๖๕ ของสถานศึกษา เพื่อเป็นข้อมูลในการพัฒนาและยกระดับคุณภาพมาตรฐานการศึกษาของสถานศึกษาให้สูงขึ้น

เนื้อหาสาระของเอกสารประกอบด้วย บทสรุปสำหรับผู้บริหาร ข้อมูลพื้นฐานของสถานศึกษา สภาพการดำเนินงานของสถานศึกษา เครื่องมือที่ใช้ในการประเมินตนเอง ผลการประเมินตนเองของสถานศึกษา สรุปผลการประเมิน/ ข้อเสนอแนะ แนวทางการพัฒนา และความต้องการการช่วยเหลือ การปฏิบัติ ที่เป็นเลิศของสถานศึกษา ภาคผนวก ของทั้ง ๓ มาตรฐาน

ศูนย์พัฒนาเด็กเล็กบ้านหาดกวน คณะกรรมการบริหารศูนย์พัฒนาเด็กเล็ก คณะครู ผู้ปกครองชุมชน และผู้เกี่ยวข้องทุกภาคส่วน ที่ร่วมพัฒนา ร่วมประเมินคุณภาพ และร่วมจัดทำรายงานรายงานการประเมินตนเองของสถานศึกษา (Self-Assessment Report : SAR) ให้สมบูรณ์ครบถ้วน และหวังเป็นอย่างยิ่งว่า ข้อมูลสารสนเทศ และข้อเสนอแนะในรายงานฉบับนี้ จะเป็นประโยชน์ในการพัฒนาเพื่อยกระดับคุณภาพมาตรฐานการศึกษาของสถานศึกษา ให้สูงขึ้น ต่อไป

ศูนย์พัฒนาเด็กเล็กบ้านหาดกวน

สารบัญ

	หน้า
คำนำ.....	๒
สารบัญ.....	๓
บทสรุปสำหรับผู้บริหาร.....	๔
ส่วนที่ ๑ ข้อมูลพื้นฐานของ.....	๕
ส่วนที่ ๒ ผลการประเมินตนเองของสถานศึกษา.....	๔๕
ส่วนที่ ๓ เครื่องมือที่ใช้ในการประเมินตนเอง.....	๔๒
ส่วนที่ ๔ ผลการประเมินคุณภาพตามมาตรฐานการประกันคุณภาพภายในสถานศึกษา.....	๖๔
ส่วนที่ ๕ สรุปผล แนวทางการพัฒนา และความต้องการการช่วยเหลือ.....	๗๖
ภาคผนวก.....	

บทสรุปสำหรับผู้บริหาร

ผู้จัดทำ หัวหน้าสถานศึกษา

เนื้อหารายงานประกอบด้วยข้อมูลดังนี้

บทนำ (ประกอบด้วยข้อมูลพื้นฐานสถานศึกษา)

ชื่อศูนย์พัฒนาเด็กเล็ก รหัสไปรษณีย์ ๔๘๑๒๐ โทรศัพท์.....อีเมล์.....

ชื่อหัวหน้าศูนย์พัฒนาเด็กเล็กบ้านหาดกวน นางจันทนา สุวรรณมาโจว ภูมิการศึกษาสูงสุด ปริญญาโท
ศึกษาศาสตรมหาบัณฑิต สาขาการบริหารการศึกษา โทร ๐๙๓๖๒๕๐๓๒๐

ดำรงตำแหน่งในสถานศึกษาแห่งนี้ วันที่ ๑ ตุลาคม พ.ศ.๒๕๔๓ จนถึงปัจจุบัน เป็นเวลา ๒๓ ปี - เดือน(นับถึง
เดือนปัจจุบัน ๒๕๖๖)

- พนักงานครู จำนวน ๒ คน เด็ก จำนวน ๒๖ คน
- สภาพบริบทศูนย์พัฒนาเด็กเล็กบ้านหาดกวน ที่สะท้อนเอกลักษณ์ อัตลักษณ์ พอสังเขป
ผลการประเมินตนเองทั้ง ๓ มาตรฐาน ระดับคุณภาพ ดีมาก
- มาตรฐานด้านที่ ๑ การบริหารจัดการสถานพัฒนาเด็กปฐมวัย ระดับคุณภาพ ดีมาก
- มาตรฐานที่ ๒ ครู/ผู้ดูแลเด็ก และให้การดูแล จัดประสบการณ์การเรียนรู้ และการเล่นเพื่อพัฒนาเด็ก
ปฐมวัยระดับคุณภาพ ดีมาก
- มาตรฐานที่ ๓ คุณภาพของเด็กปฐมวัย ระดับคุณภาพ ดีมาก

**สรุปผลการประเมินคุณภาพภายในสถานศึกษา ศูนย์พัฒนาเด็กเล็กบ้านหาดกวน
ประจำปีการศึกษา๒๕๖๕**

ตามที่ศูนย์พัฒนาเด็กเล็กบ้านหาดกวน ได้ดำเนินการประเมินคุณภาพภายในสถานศึกษา ประจำปีการศึกษา ๒๕๖๕ ตามระบบการประกันคุณภาพภายในสถานศึกษา โดยจัดทำรายงานประจำปีเสนอต่อหน่วยงานต้นสังกัด หน่วยงานที่เกี่ยวข้อง และเสนอต่อสาธารณชน เพื่อนำไปสู่การพัฒนาคุณภาพตามมาตรฐานการศึกษา และเพื่อรองรับ การประเมินคุณภาพภายนอก

บัดนี้การดำเนินการประเมินคุณภาพภายในสถานศึกษาเสร็จเรียบร้อยแล้ว จึงขอเสนอผลการประเมินคุณภาพภายในสถานศึกษา แสดงในตาราง สรุปผลได้ดังนี้

สรุปผลการประเมินภาพรวม

ต้องปรับปรุง ผ่านเกณฑ์ขั้นต่ำ ดี ดีมาก

มาตรฐาน/ตัวบ่งชี้	ระดับคุณภาพ
มาตรฐานที่ ๓ การบริหารจัดการ	ดีมาก ๘๒.๐๕
มาตรฐานที่ ๒ กระบวนการดูแลจัดประสบการณ์ เรียนรู้ และเล่น	ดีมาก ๙๓.๖๗
มาตรฐานที่ ๓ คุณภาพเด็กปฐมวัย	ดีมาก ๑๐๐
- ๓ ก แรกเกิด ถึง ๒ ปี (๒ ปี ๓๓ เดือน ๒๙ วัน)	
- ๓ ข ๓ ปี ถึง ๖ ปี (ก่อนเข้าเรียนชั้นประถมศึกษาปีที่ ๑)	ดีมาก ๑๐๐

ส่วนที่ ๑

ข้อมูลพื้นฐานของสถานศึกษา

๑. ข้อมูลทั่วไป

๑.๑ ประวัติความเป็นมา

ศูนย์พัฒนาเด็กเล็กบ้านหาดกวน หมู่ที่ ๕ ตำบลไชยบุรี อำเภอท่าอุเทน จังหวัดนครพนม องค์การบริหารส่วนตำบลไชยบุรี จึงได้ขออนุมัติงบประมาณจากกรมส่งเสริมการปกครองส่วนท้องถิ่นในการก่อสร้างศูนย์พัฒนาเด็กเล็กบ้านหาดกวนขึ้น โดยใช้งบประมาณ ๒,๔๗๓,๕๐๐ บาท ในการก่อสร้างศูนย์พัฒนาเด็กบ้านหาดกวน ตั้งอยู่หมู่ที่ ๕ ตำบลไชยบุรี อำเภอท่าอุเทน จังหวัดนครพนม ๔๘๑๒๐ มีเนื้อที่ ๒ ไร่ /๓๓ ตารางวา ศูนย์พัฒนาเด็กเล็กบ้านหาดกวนก่อสร้างเสร็จเมื่อวันที่ ๑๖ พฤษภาคม ๒๕๕๗ ได้เปิดศูนย์พัฒนาเด็กเป็นครั้งแรก โดยมี นางสาวพิสมัย เมืองโคตร และนางสาวกมลลักษณ์ นามไพร ตำแหน่งผู้ช่วยครูผู้ดูแลเด็กเข้าประจำการ

ในวันที่ ๒ มิถุนายน ๒๕๕๗ ได้รับพนักงานจ้างทั่วไปคือ นางสาวเจนจิตร คุณสา ตำแหน่ง ผู้ดูแลเด็ก เข้าปฏิบัติหน้าที่ ณ ศูนย์พัฒนาเด็กเล็กบ้านวังโพธิ์ (หาดกวน) ในวันที่ ๕ มกราคม ๒๕๕๘ พนักงานจ้างตามภารกิจสอบบรรจุได้ในตำแหน่ง ครูผู้ดูแลเด็ก จำนวน ๕ อัตราจึงมีการโยกย้ายนางจันทนา สุวรรณมาโจ เข้าปฏิบัติหน้าที่ ณ ศูนย์พัฒนาเด็กเล็กบ้านหาดกวน ได้ย้ายนางสาวเจนจิตร คุณสา ไปปฏิบัติหน้าที่ ณ ศูนย์พัฒนาเด็กก่อนเกณฑ์วัดโพธิ์ไทรแก้วปิดโป่ง

ในวันที่ ๑๘ ธันวาคม ๒๕๖๐ ได้โอน (ย้าย) สับเปลี่ยน นางศรีประจวบไชยสุระ และนางจันทนา สุวรรณมาโจ เข้าปฏิบัติหน้าที่ศูนย์พัฒนาเด็กเล็ก

และวันที่ ๑ ตุลาคม ๒๕๖๕ ได้โอนย้ายสับเปลี่ยน นางจันทนา สุวรรณมาโจ และนางศรีประจวบไชยสุระ ย้ายไปปฏิบัติหน้าที่ศูนย์พัฒนาเด็กเล็กบ้านดอนตู

และวันที่ ๑ มกราคม ๒๕๖๖ ได้โอนย้าย นางสาวกมลลักษณ์ นามไพร ย้ายไปปฏิบัติหน้าที่ศูนย์พัฒนาเด็กเล็กบ้านวังโพธิ์

ปัจจุบันศูนย์พัฒนาเด็กเล็กบ้านหาดกวนเปิดทำการสอนมาเป็น ๙ ปี มีบุคลากร ๒ คน คือ ๑.นางจันทนา สุวรรณมาโจตำแหน่ง ครู ปฏิบัติหน้าที่หัวหน้าศูนย์พัฒนาเด็กเล็ก ๒ นางสาวกรชวัล พรหมแสง ตำแหน่ง ผู้ช่วยครูผู้ดูแลเด็ก มีเด็กเข้ารับการเลี้ยงดูจำนวน ๒๖ คน เด็กอาศัยอยู่ในเขตบริการทั้งหมด และได้ดำเนินการจัดการเรียนการสอนมาจนถึงปัจจุบัน ซึ่งมีเด็กเล็ก และบุคลากรในศูนย์พัฒนาเด็กเล็ก

๒. ข้อมูลผู้บริหาร

นางจันทนา สุวรรณมาโจ วุฒิการศึกษาสูงสุด ปริญญาโท ศึกษาศาสตรมหาบัณฑิต สาขาการบริหารการศึกษา โทร ๐๙๓๖๒๕๐๓๒๐ e-mail: Mx7630@gmail.com ดำรงตำแหน่งในสถานศึกษาแห่งนี้ ดำรงตำแหน่งหัวหน้าสถานศึกษาที่ศูนย์พัฒนาเด็กเล็กนี้ตั้งแต่๓..... ตุลาคม.....๒๕๖๕..... จนถึงปัจจุบัน เป็นเวลา ...๐.... ปี๖.... เดือน

๓. ข้อมูลครูและบุคลากรสนับสนุนการสอน

๓.๑ พนักงานครู

ที่	ชื่อ - ชื่อสกุล	อายุ	อายุราชการ	ตำแหน่ง/วิทยฐานะ	วุฒิ	สาขาวิชา	ภาระงานสอน (ชั่วโมง/สัปดาห์)	จำนวนชั่วโมงที่เข้ารับการพัฒนา (ปีปัจจุบัน)
๓	นางจันทมา สุวรรณมาโจ	๔๔	๙	ครูชำนาญการ	ป.โท	การบริหาร	๒๕	-
								-

๓.๒ พนักงานจ้าง(ปฏิบัติหน้าที่สอน)

ที่	ชื่อ - ชื่อสกุล	อายุ	อายุงาน	วุฒิ	สาขาวิชา	จ้างด้วยเงิน	ภาระงานสอน (ชั่วโมง/สัปดาห์)	จำนวนชั่วโมงที่เข้ารับการพัฒนา (ปีปัจจุบัน)
๓	นางสาวกรชวัล พรหมแสง	๔๙	๒๔	ป.ตรี	การศึกษาปฐมวัย		๒๕	-
	ฯลฯ							

๓.๔ สรุปจำนวนบุคลากร

๓.๔.๑ จำนวนบุคลากรจำแนกตามประเภท/ตำแหน่ง และวุฒิการศึกษา

ประเภท/ตำแหน่ง	จำนวนบุคลากร (คน)				รวม
	ต่ำกว่าปริญญาตรี	ปริญญาตรี	ปริญญาโท	ปริญญาเอก	
๑. ผู้บริหารสถานศึกษา	-	-	-	-	
- หัวหน้าสถานศึกษา	-	-	๓	-	
รวม			๓		๓
๒. สายงานการสอน					
- พนักงานครู	-	๑	-	-	๑
- พนักงานจ้าง(สอน)	-	-	-	-	-
- อื่นๆ (ระบุ)	-	-	-	-	-
รวม		๑			๑
๓. สายงานสนับสนุนการสอน	-	-	-	-	-
	-	-	-	-	-
- พนักงานจ้างทั่วไป	-	-	-	-	-
- ลูกจ้างประจำ	-	-	-	-	-
- อื่นๆ (ระบุ)	-	-	-	-	-
รวม		๓	๑	-	-
รวมทั้งสิ้น		๑	๑		๒

แผนภูมิแสดงร้อยละของวุฒิการศึกษาสูงสุดของบุคลากร

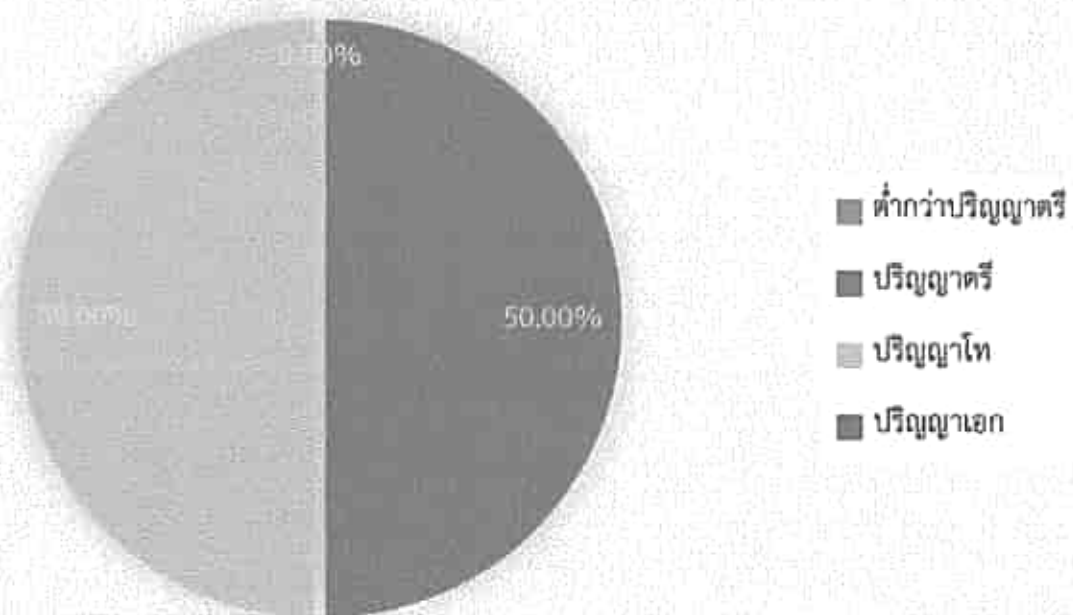

แผนภูมิแสดงร้อยละของบุคลากรจำแนกตามประเภทตำแหน่ง

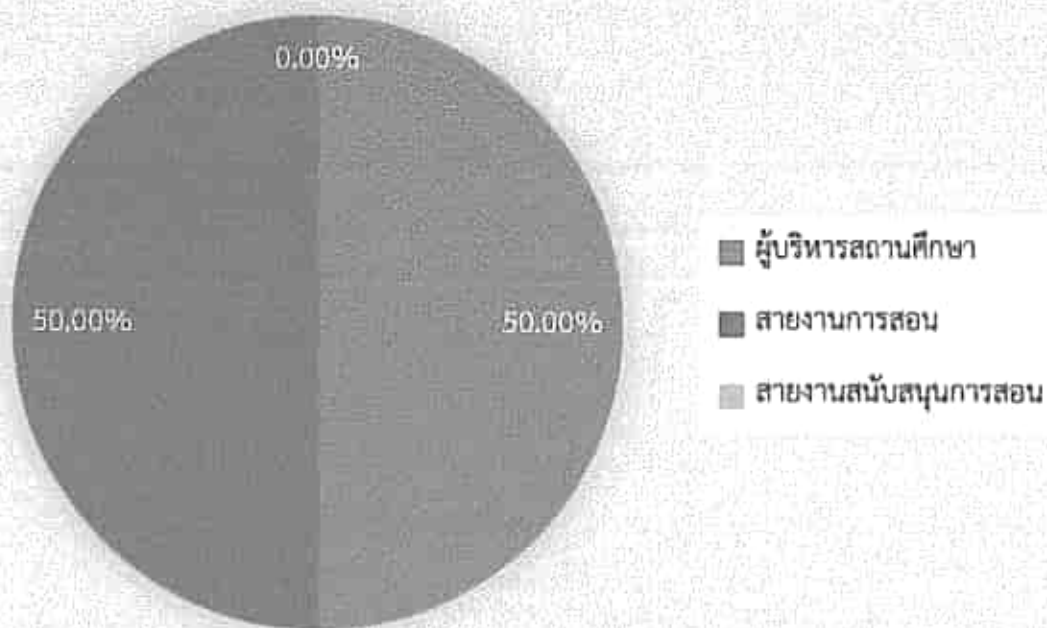

๔. ข้อมูลเด็กเล็กในศูนย์พัฒนาเด็กเล็ก (ณ วันที่ ๑๐ มิถุนายน ของปีการศึกษาที่รายงาน)

๔.๑ จำนวนเด็กเล็กในศูนย์พัฒนาเด็กเล็กในศูนย์พัฒนาเด็กเล็ก ปีการศึกษา ๒๕๖๕ ทั้งสิ้น๒๖.....คน
 จำแนกตามระดับชั้นที่เปิดสอน

ระดับชั้นเรียน	จำนวนห้อง	เพศ		รวม	จำนวนเฉลี่ยต่อห้อง
		ชาย	หญิง		
เตรียมอนุบาล	๑	๗	๕	๑๒	๑๒
อนุบาล.๑ (๓-๔ขวบ ขวบ)	๑	๗	๗	๑๔	๑๔
อ.๒ (๔ ขวบ)					
อ.๓ (๕ ขวบ)					
รวม	๒	๑๔	๑๒	๒๖	๒๖

จำนวนเด็กพิเศษในศูนย์พัฒนาเด็กเล็ก ชาย.....คน หญิง.....คน รวม จำนวน.....คน

อัตราส่วนเด็กเล็กในศูนย์พัฒนาเด็กเล็ก : ครูระดับอนุบาล =๑๐..... : เป็นไปตามเกณฑ์
 ไม่เป็นไปตามเกณฑ์

๔.๒ จำนวนเด็กเล็กในศูนย์พัฒนาเด็กเล็ก เปรียบเทียบ ๓ ปีการศึกษาซ้อนหลัง ปีการศึกษา ๒๕๖๓ - ๒๕๖๕

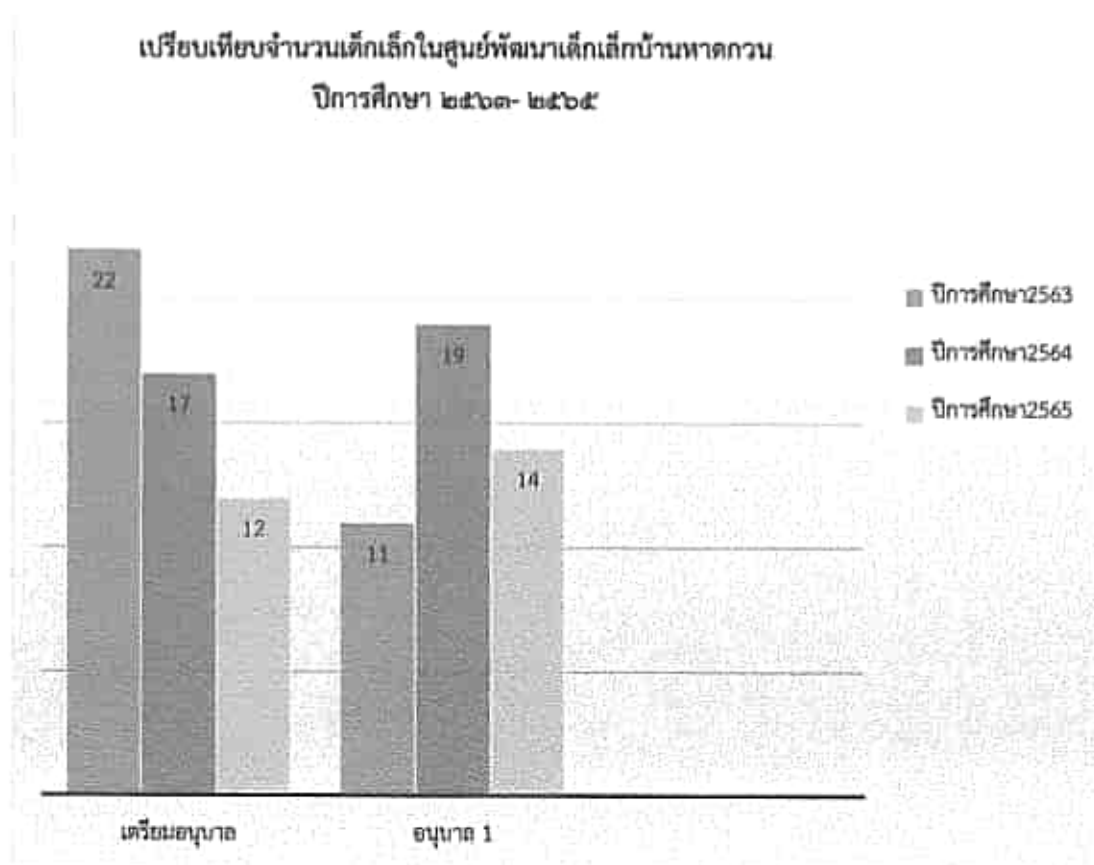

๕. ข้อมูลผลสัมฤทธิ์ทางการเรียนในระดับสถานศึกษา

๕.๑ ระดับการศึกษาปฐมวัย

๕.๑.๑ พัฒนาการด้านร่างกาย ปีการศึกษา ๒๕๖๕

ของผู้เรียน ระดับ ๓ ขึ้นไป ของศูนย์พัฒนาเด็กเล็กบ้านหาดกวน

ระดับชั้น ที่ประเมิน	ระดับชั้น	จำนวน เด็กที่ ประเมิน	จำนวนเด็กที่มีผลการประเมินพัฒนาการ			รวม
			๑ ปรับปรุง	๒ พอใช้	๓ ดี	
เตรียมอนุบาล	เตรียม อนุบาล	๑๒	๐	๓๐	๒	๑๒
	ร้อยละ	๑๐๐	๐	๘๓.๓๓	๑๖.๖๖	๑๐๐
อนุบาล ๑	อนุบาล	๑๔	๐	๑	๑๓	๑๔
	ร้อยละ	๑๐๐	๐	๗.๑๔	๙๒.๘๕	๑๐๐
รวมทุกระดับชั้น		๒๖	๐	๘๓.๔๗	๒๒.๕๕	๒๖

แผนภูมิแสดงร้อยละของเด็กที่มีผลการประเมินพัฒนาการด้านร่างกาย

ระดับ 3 (ดี)
 ระดับ 2(พอใช้)
 ระดับ 1 (ปรับปรุง)

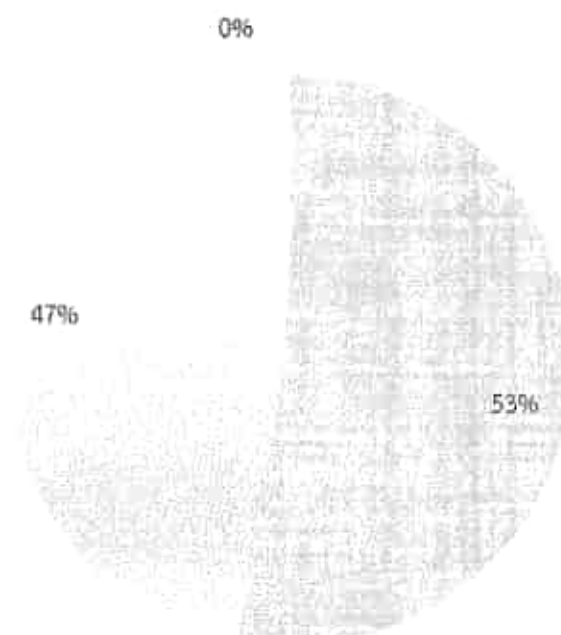

๕.๑.๓ พัฒนาการด้านอารมณ์ จิตใจ ปีการศึกษา ๒๕๖๕

ของผู้เรียน ระดับ ๓ ขึ้นไป ของศูนย์พัฒนาเด็กเล็กบ้านดอนตุ๋

ระดับชั้น ที่ประเมิน	ระดับชั้น	จำนวน เด็กที่ ประเมิน	จำนวนเด็กที่มีผลการประเมินพัฒนาการ			รวม
			๑ ปรับปรุง	๒ พอใช้	๓ ดี	
เตรียมอนุบาล	เตรียม อนุบาล	๑๒	๐	๑๐	๒	๑๒
	ร้อยละ	๑๐๐	๐	๘๓.๓๓	๑๖.๖๖	๑๐๐
อนุบาล ๑	อนุบาล	๓๓	๐	๓	๓๐	๓๓
	ร้อยละ	๑๐๐	๐	๙.๐๙	๙๐.๙๑	๑๐๐
รวมทุกระดับชั้น		๒๖	๐	๘๓.๔๗	๑๖.๕๓	๒๖

แผนภูมิแสดงร้อยละของเด็กที่มีผลการประเมินพัฒนาการด้านอารมณ์ จิตใจ

■ ระดับ 3 (ดี) ■ ระดับ 2(พอใช้) ■ ระดับ 1 (ปรับปรุง)

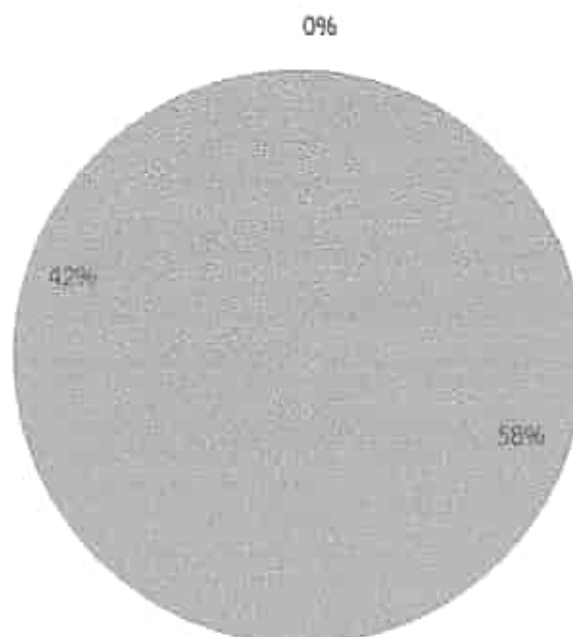

๕.๑.๑ พัฒนาการด้านสังคม ปีการศึกษา ๒๕๖๕

ของผู้เรียน ระดับ ๓ ขึ้นไป ของศูนย์พัฒนาเด็กเล็กบ้านดอนตู

ระดับชั้น ที่ประเมิน	ระดับชั้น	จำนวน เด็กที่ ประเมิน	จำนวนเด็กที่มีผลการประเมินพัฒนาการ			รวม
			๓ ปรับปรุง	๒ พอใช้	๑ ดี	
เตรียมอนุบาล	เตรียม อนุบาล	๑๒	๐	๑๐	๒	๑๒
	ร้อยละ	๑๐๐	๐	๘๓.๓๓	๑๖.๖๖	๑๐๐
อนุบาล ๑	อนุบาล	๓๔	๐	๑	๓๓	๓๔
	ร้อยละ	๑๐๐	๐	๒.๙๔	๙๗.๐๔	๑๐๐
รวมทุกระดับชั้น		๒๖	๐	๘๖.๒๗	๑๓.๗๓	๑๐๐

แผนภูมิแสดงร้อยละเด็กที่มีผลการประเมินพัฒนาการด้านสังคม

■ ระดับ 3 (ดี) ■ ระดับ 2(พอใช้) ■ ระดับ 1 (ปรับปรุง)

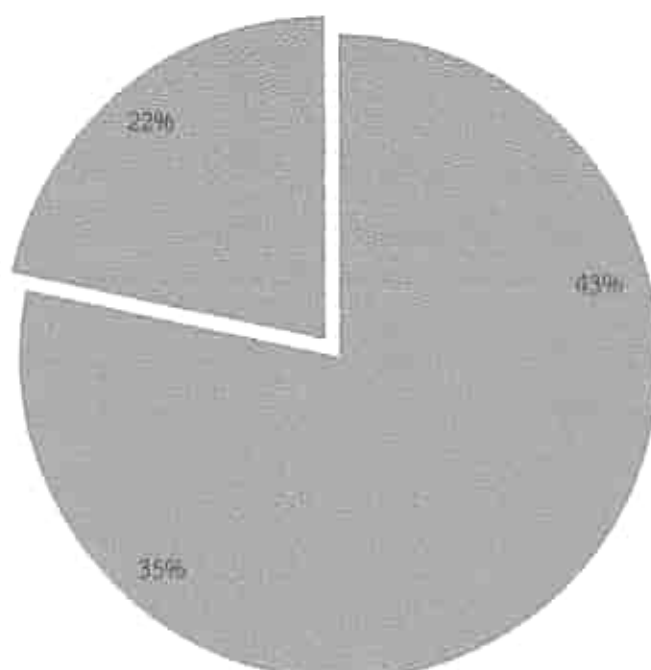

๕.๑.๑ พัฒนาการด้านสติปัญญา ปีการศึกษา ๒๕๖๕
 ของผู้เรียน ระดับ ๓ ขึ้นไป ของศูนย์พัฒนาเด็กเล็กบ้านดอนตู

ระดับชั้น ที่ประเมิน	ระดับชั้น	จำนวน เด็กที่ ประเมิน	จำนวนเด็กที่มีผลการประเมินพัฒนาการ			รวม
			๑ ปรับปรุง	๒ พอใช้	๓ ดี	
เตรียมอนุบาล	เตรียม อนุบาล	๑๒	๐	๑๐	๒	๑๒
	ร้อยละ	๑๐๐	๐	๘๓.๓๓	๑๖.๖๖	๑๐๐
อนุบาล ๑	อนุบาล	๑๔	๐	๑	๑๓	๑๔
	ร้อยละ	๑๐๐	๐	๗.๑๔	๙๒.๘๕	๑๐๐
รวมทุกระดับชั้น		๒๖	๐	๘๓.๙๗	๑๖.๐๓	๑๐๐

แผนภูมิแสดงร้อยละเด็กที่มีผลการประเมินพัฒนาการด้านสติปัญญา

■ ระดับ 3 (ดี) ■ ระดับ 2(พอใช้) ■ ระดับ 1 (ปรับปรุง)

0%

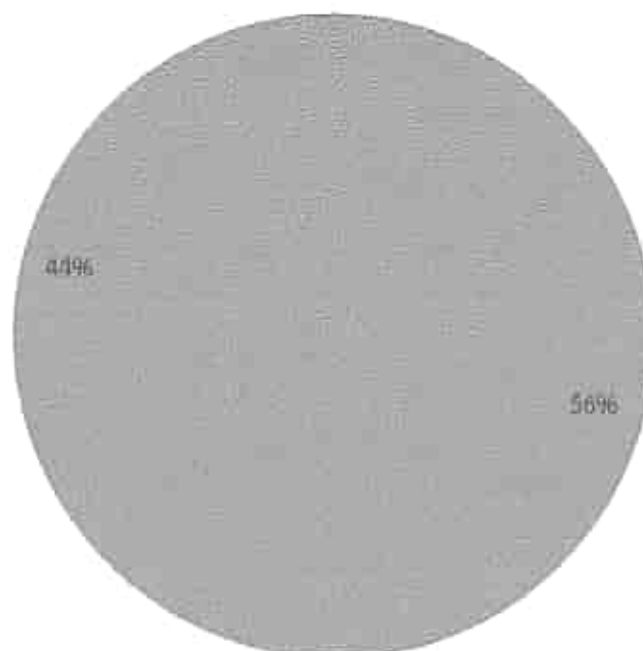

๗.๑.๑ ข้อมูลเด็กเล็กในศูนย์พัฒนาเด็กเล็กด้านอื่นๆ

ที่	รายการ	จำนวน (คน)	คิดเป็น ร้อยละ*
๑.	จำนวนเด็กเล็กในศูนย์พัฒนาเด็กเล็กมีน้ำหนัก ส่วนสูง และสมรรถภาพทางกายตามเกณฑ์ รวมทั้งรู้จักดูแลตนเองให้มีความปลอดภัย	๒๖	๑๐๐
๒.	จำนวนเด็กเล็กในศูนย์พัฒนาเด็กเล็กที่ปลอดจากปัญหาทางเพศ ยาเสพติด และสิ่งมอมเมา เช่น สุรา บุหรี่ เครื่องดื่มแอลกอฮอล์ เกม ฯลฯ	๓๖	๑๐๐
๓.	จำนวนเด็กเล็กในศูนย์พัฒนาเด็กเล็กที่มีความบกพร่องทางร่างกาย/เรียนร่วม	๐	๐
๔.	จำนวนเด็กเล็กในศูนย์พัฒนาเด็กเล็กมีภาวะทุพโภชนาการ	๐	๐
๕.	จำนวนเด็กเล็กในศูนย์พัฒนาเด็กเล็กที่มีปัญหาเล็ก	๐	๐
๖.	จำนวนเด็กเล็กในศูนย์พัฒนาเด็กเล็กที่ต้องการความช่วยเหลือเป็นพิเศษ	๐	๐
๗.	จำนวนเด็กเล็กในศูนย์พัฒนาเด็กเล็กที่ออกกลางคัน (ปีการศึกษาปัจจุบัน)	๐	๐
๘.	จำนวนเด็กเล็กในศูนย์พัฒนาเด็กเล็กที่มีเวลาเรียนไม่ถึงร้อยละ ๘๐	๐	๐
๙.	จำนวนเด็กเล็กในศูนย์พัฒนาเด็กเล็กที่เรียนซ้ำชั้น	๐	๐
๑๐.	จำนวนเด็กเล็กในศูนย์พัฒนาเด็กเล็กที่จบหลักสูตร ปฐมวัย	๓๓	๕๐.๐๐

หมายเหตุ: ร้อยละของเด็กเล็กในศูนย์พัฒนาเด็กเล็กทั้งหมด

๖. ข้อมูลอาคารสถานที่

ที่	รายการ	จำนวน
๑.	อาคารเรียน	๑..... หลัง
๒.	อาคารประกอบ	...๑... หลัง
๓.	ห้องน้ำ/ห้องส้วม	...๒... หลัง
๔.	สระว่ายน้ำ	..๑... สระ
๕.	สนามเด็กเล่น	...๑... สนาม
๖.	สนามกีฬา๑... สนาม
๗.	ฯลฯ	

๗. ข้อมูลสภาพชุมชนโดยรวม

๗.๑ สภาพชุมชนรอบศูนย์พัฒนาเด็กเล็กมีลักษณะเป็นชุมชนทั้ง ๒ หมู่บ้านตั้งอยู่ใกล้แม่น้ำสงครามมีประชากรประมาณ ๔๕๐ คนตั้งอยู่ในตำบลไชยบุรี อำเภอท่าอุเทน จังหวัดนครพนมบ้านหาดกวนเป็นหมู่บ้านชุมชน อาชีพหลักในชุมชนคือทำสวนยางพาราและเลี้ยงปลารองลงมาก็ทำไร่นาทำสวน ชุมชนหมู่บ้านหาดกวนนับถือศาสนาพุทธ นับถือคอนเจ้าปู่ตา และมีบุญประเพณีบุญบั้งไฟของทุกปี

๗.๒ ผู้ปกครองส่วนใหญ่ จบการศึกษาระดับ ...ป.๖.....อาชีพหลัก คือ เลี้ยงปลาขาย ส่วนใหญ่นับถือศาสนา...พุทธ.....ฐานะทางเศรษฐกิจ/รายได้โดยเฉลี่ยต่อครอบครัว ต่อปี ...๑๐,๐๐๐..... บาท

๗.๓ ศูนย์พัฒนาเด็กเล็กได้รับการสนับสนุนจากองค์การบริหารส่วนตำบลไชยบุรี ชุมชนและผู้ปกครอง โดยได้รับความช่วยเหลือในด้านต่างๆเป็นอย่างดีเสมอมา

โอกาส ศูนย์พัฒนาเด็กเล็กได้รับการสนับสนุนจากชุมชนและผู้ปกครอง โดยได้รับความช่วยเหลือในด้านต่างๆเป็นอย่างดีเสมอมา

อุปสรรค

๑. ผู้ปกครองนักเรียนส่วนใหญ่ประกอบอาชีพรับจ้าง มีรายได้ต่ำ ไม่มีเวลาดูแลเอาใจใส่บุตรหลาน บางครั้งเด็กต้องหยุดเรียนเมื่อเด็กอยู่ที่บ้านจึงทำให้ผู้ปกครองไม่สามารถดูแลเรื่องพัฒนาการต่างๆของบุตรได้อย่าง ต่อเนื่อง

๒. ศูนย์พัฒนาเด็กเล็กยังขาดเทคโนโลยีสื่อการจัดประสบการณ์ที่ทันสมัย

๘. โครงสร้างหลักสูตรสถานศึกษา

โครงสร้างหลักสูตรการศึกษาปฐมวัย ศูนย์พัฒนาเด็กเล็กบ้านหาดกวน สังกัดองค์การบริหารส่วนตำบลไชยบุรี

ศูนย์พัฒนาเด็กเล็กบ้านหาดกวน ได้กำหนดโครงสร้างของหลักสูตรสถานศึกษา (ฉบับปรับปรุง) พุทธศักราช ๒๕๖๑ โดยยึดถือหลักการอบรมเลี้ยงดูและส่งเสริมพัฒนาการและการเรียนรู้ สำหรับเด็กอายุต่ำกว่า ๓ ปี เน้นการจัดประสบการณ์ผ่านการเล่นตามธรรมชาติที่เหมาะสมกับวัยอย่างเป็นองค์รวม ทั้งทางด้านร่างกาย อารมณ์ จิตใจ สังคม และสติปัญญา โดยจัดกิจกรรมให้สอดคล้องกับความต้องการ ความสนใจ และความสามารถตามวัยของเด็ก ทั้งนี้ เด็กในช่วงวัยนี้จะมีพัฒนาการที่เพิ่มขึ้นมากกว่าในช่วงแรก เด็กมีการพึ่งพาตนเอง แสดงความเป็นตัวของตัวเอง จึงจำเป็นต้องคำนึงถึงสาระการเรียนรู้ที่ประกอบด้วย ประสบการณ์สำคัญ และสาระที่ควรเรียนรู้ ตลอดจนส่งเสริมคุณธรรม จริยธรรม เพื่อเป็นพื้นฐานการเรียนรู้ในระดับที่สูงขึ้นต่อไป จึงได้กำหนดไว้ดังนี้

สาระการเรียนรู้

สาระการเรียนรู้ของหลักสูตรการศึกษาปฐมวัย สำหรับเด็กอายุต่ำกว่า ๓ ปี เป็นสื่อกลางในการจัดประสบการณ์ เพื่อส่งเสริมพัฒนาการทุกด้าน ทั้งด้านร่างกาย อารมณ์ จิตใจ สังคม และสติปัญญา ซึ่งจำเป็นต่อการพัฒนาเด็ก ให้เป็นมนุษย์ที่สมบูรณ์ โดยอาจจัดในรูปแบบหน่วยการเรียนรู้แบบบูรณาการ หรือเลือกรูปแบบที่เหมาะสมกับเด็กปฐมวัย สาระการเรียนรู้ ประกอบไปด้วย ๒ ส่วน คือ ประสบการณ์สำคัญและสาระที่ควรเรียนรู้ ดังนี้

๑. ประสบการณ์สำคัญ ประสบการณ์สำคัญ เป็นสิ่งจำเป็นอย่างยิ่งที่จะต้องให้เด็กได้ลงมือทำด้วยตนเอง เพื่อพัฒนาเด็กทั้งทางด้านร่างกาย อารมณ์ จิตใจ สังคม และสติปัญญา โดยเฉพาะระยะแรกเริ่ม

ชีวิต และช่วงระยะปฐมวัยมีความสำคัญเป็นพิเศษ เนื่องจากเป็นรากฐานของพัฒนาการก้าวต่อไปของชีวิตเด็กแต่ละคน ตลอดจนเป็นปัจจัยสำคัญที่กำหนดความสามารถ แรงจูงใจ ใฝ่รู้ ใฝ่เรียน และความกระตือรือร้นในการพัฒนาตนเองของเด็ก ที่จะส่งผลต่อเนื่องจากช่วงวัยเด็กไปสู่วัยรุ่นและวัยผู้ใหญ่ ประสบการณ์สำคัญจะเกี่ยวข้องกับ การจัดสภาพแวดล้อมทุกด้านที่กระตุ้นให้เด็กเกิดการเรียนรู้และมีความสามารถในการสร้างความสัมพันธ์กับสิ่งต่าง

๒. ๆ รอบตัวในวิถีชีวิตของเด็กและในสังคมภายนอก อันจะส่งผลเป็นทักษะพื้นฐานที่จำเป็นต่อการเรียนรู้และสามารถพัฒนาต่อเนื่องไปสู่ระดับที่สูงขึ้น

ประสบการณ์สำคัญที่ช่วยส่งเสริมพัฒนาการทางร่างกาย อารมณ์ จิตใจ สังคม และสติปัญญาของเด็กนั้น พ่อแม่หรือผู้เลี้ยงดูจำเป็นต้องสนับสนุนให้เด็กมีประสบการณ์ตรงด้วยการใช้ประสาทสัมผัสทั้งห้า การเคลื่อนไหวส่วนต่าง ๆ ของร่างกาย การสร้างความรักความผูกพันกับคนใกล้ชิด การปฏิสัมพันธ์กับผู้คนและสิ่งต่าง ๆ รอบตัว และการรู้จักใช้ภาษาสื่อความหมาย ดังนั้น การฝึกทักษะต่าง ๆ ต้องให้เด็กมีประสบการณ์สำคัญผ่านการปฏิบัติกิจวัตรประจำวัน และการเล่น ให้เด็กเกิดการเรียนรู้จากการเลียนแบบ ลองผิดลองถูก สำรวจ ทดลอง และลงมือกระทำจริง การปฏิสัมพันธ์กับวัตถุสิ่งของ บุคคล และธรรมชาติรอบตัวเด็กตามบริบทของสภาพแวดล้อม จำเป็นต้องมีการจัดประสบการณ์สำคัญแบบองค์รวมที่ยึดเด็กเป็นสำคัญ ดังต่อไปนี้

๑.๑ ประสบการณ์สำคัญที่ส่งเสริมพัฒนาการด้านร่างกาย เป็นการสนับสนุนให้เด็กได้มีโอกาสพัฒนากล้ามเนื้อใหญ่ กล้ามเนื้อเล็ก การประสานสัมพันธ์ระหว่างกล้ามเนื้อและระบบประสาท ในการทำกิจวัตรประจำวันหรือทำกิจกรรมต่าง ๆ การนอนหลับพักผ่อน การดูแลสุขภาพอนามัย และความปลอดภัยของตนเอง

ประสบการณ์สำคัญที่ควรส่งเสริม
๑. การเคลื่อนไหวส่วนต่าง ๆ ของร่างกายตามจังหวะดนตรี
๒. การเคลื่อนไหว และการทรงตัว
๓. การประสานสัมพันธ์ของกล้ามเนื้อ และระบบประสาท
๔. การเล่นเครื่องเล่นสัมผัส
๕. การวาด
๖. การเขียนขีดเขียน
๗. การปั้น
๘. การฉีก
๙. การตัดปะ
๑๐. การดูแลรักษาความสะอาดของร่างกาย ของใช้ส่วนตัว
๑๑. การรักษาความปลอดภัย

๑.๒ ประสบการณ์สำคัญที่ส่งเสริมพัฒนาการด้านอารมณ์ จิตใจ เป็นการสนับสนุนให้เด็กได้แสดงออกทางอารมณ์และความรู้สึกที่เหมาะสมกับวัย มีความสุข ร่าเริง แจ่มใส ได้พัฒนาความรู้สึกที่ดีต่อตนเองและความเชื่อมั่นในตนเอง จากการปฏิบัติกิจกรรมต่าง ๆ ในชีวิตประจำวัน พ่อแม่หรือผู้เลี้ยงดูเป็นบุคคลที่มีส่วนสำคัญอย่างยิ่งในการทำให้เด็กรู้สึกเป็นที่รัก อบอุ่น มั่นคง เกิดความรู้สึกปลอดภัย ไว้วางใจ ซึ่งจะส่งผลให้เด็กเกิดความรู้สึกที่ดีต่อตนเองและเรียนรู้ที่จะสร้างความสัมพันธ์ที่ดีกับผู้อื่น

ประสบการณ์สำคัญที่ควรส่งเสริม
๑. การรับรู้อารมณ์หรือความรู้สึกของตนเอง ๒. การแสดงอารมณ์ที่เป็นสุข ๓. การควบคุมอารมณ์และการแสดงออก ๔. การเล่นอิสระ ๕. การเล่นบทบาทสมมติ ๖. การชื่นชมธรรมชาติ ๗. การเพาะปลูกอย่างง่าย ๘. การเลี้ยงสัตว์ ๙. การฟังนิทาน ๑๐. การร้องเพลง ๑๑. การท่องคำคล้องจอง ๑๒. การทำกิจกรรมศิลปะต่าง ๆ ตามความสนใจ

๑.๓ ประสบการณ์สำคัญที่ส่งเสริมพัฒนาการด้านสังคม เป็นการสนับสนุนให้เด็กได้มีโอกาสปฏิสัมพันธ์กับบุคคลและสิ่งแวดล้อมต่าง ๆ รอบตัว ในชีวิตประจำวัน ได้ปฏิบัติกิจกรรมต่าง ๆ และปรับตัวอยู่ในสังคม เด็กมีโอกาสได้เล่น และทำกิจกรรมร่วมกับผู้อื่น ไม่ว่าจะเป็นผู้ใหญ่ เด็กวัยเดียวกันหรือต่างวัย เพศเดียวกันหรือต่างเพศ อย่างสม่ำเสมอ

ประสบการณ์สำคัญที่ควรส่งเสริม
๑. การช่วยเหลือตนเองในกิจวัตรประจำวันตามวัย ๒. การเล่นอย่างอิสระ ๓. การเล่นรวมกลุ่มกับผู้อื่น ๔. การแบ่งปันหรือการให้ ๕. การอดทนรอคอยตามวัย ๖. การใช้ภาษาบอกความต้องการ ๗. การออกไปเล่นนอกบ้าน ๘. การไปสวนสาธารณะ ๙. การออกไปร่วมกิจกรรมในศาสนสถาน

๑.๔ ประสบการณ์สำคัญที่ส่งเสริมพัฒนาการด้านสติปัญญา เป็นการสนับสนุนให้เด็กได้รับรู้และเรียนรู้สิ่งต่าง ๆ รอบตัวในชีวิตประจำวันผ่านประสาทสัมผัสทั้งห้า และการเคลื่อนไหว ได้พัฒนาการใช้ภาษาสื่อสารความหมายและความคิด รู้จักสังเกตคุณลักษณะต่าง ๆ ไม่ว่าจะเป็นสี ขนาด รูปร่าง รูปทรง ผิวสัมผัส จดจำชื่อเรียกสิ่งต่าง ๆ รอบตัว

ประสบการณ์สำคัญที่ควรส่งเสริม

๑. การตอบคำถามจากกการคิด
๒. การเชื่อมโยงจากประสบการณ์เดิม
๓. การเรียงลำดับเหตุการณ์
๔. การยืดหยุ่นการคิดตามวัย
๕. การจดจ่อใส่ใจ
๖. การสังเกตวัตถุหรือสิ่งของที่มีสีส่นและรูปทรงที่ต่างกัน
๗. การฟังเสียงต่าง ๆ รอบตัว
๘. การฟังนิทานหรือเรื่องราวสั้น ๆ
๙. การพูดบอกความต้องการ
๑๐. การเล่าเรื่องราว
๑๑. การสำรวจ
๑๒. การทดลองอย่างง่าย ๆ
๑๓. การคิดวางแผนที่ไม่ซับซ้อน
๑๔. การคิดตัดสินใจหรือแก้ปัญหาในเรื่องที่ง่าย ๆ ด้วยตนเอง
๑๕. การแสดงความคิดสร้างสรรค์และจินตนาการ

๒. **สาระที่ควรเรียนรู้** สาระที่จะให้เด็กอายุต่ำกว่า ๓ ปี เรียนรู้ ควรเป็นเรื่องที่เกี่ยวกับตนเอง เป็นลำดับแรก แล้วจึงขยายไปสู่เรื่องที่อยู่ใกล้ตัวเด็ก เพื่อนำไปใช้ในการดำเนินชีวิตประจำวัน เด็กควรได้รับการอบรมเลี้ยงดูและส่งเสริมพัฒนาการและการเรียนรู้ให้เหมาะกับวัย ดังนี้

๒.๑ **เรื่องราวเกี่ยวกับตัวเด็ก** เด็กควรเรียนรู้เกี่ยวกับชื่อ และเพศของตนเอง การเรียกชื่อส่วนต่าง ๆ ของใบหน้าและร่างกาย การดูแลตนเองเบื้องต้น โดยมีผู้ใหญ่ให้การช่วยเหลือ การล้างมือ การจับถ้วย การรับประทานอาหาร การถอดและใส่เสื้อผ้า การรักษาความปลอดภัย และการนอนหลับพักผ่อน

ประสบการณ์

ด้านร่างกาย

- การเคลื่อนไหวกับที่และการเคลื่อนไหว เคลื่อนที่
- การเคลื่อนไหวพร้อมอุปกรณ์
- การเล่นเครื่องเล่นสนาม
- การเล่นเครื่องเล่นสัมผัส
- การเขียนภาพและการเล่นกับสี
- การปั้นและการประดิษฐ์สิ่งต่าง ๆ
- การปฏิบัติตามสุขภาพอนามัย
- การรักษาความปลอดภัยของตนเองและผู้อื่น

ด้านอารมณ์ จิตใจ

- การแสดงปฏิกิริยาโต้ตอบเสียงดนตรีง่าย ๆ เช่น เครื่องดนตรีประเภทเคาะประเภทตี ฯลฯ

- การร้องเพลง
- การชื่นชมและสร้างสรรค์ สิ่งที่สวยงาม
- การแสดงออกอย่างสนุกสนานกับเรื่องสนุก ตลก ขบขันและเรื่องราว เหตุการณ์ที่สนุกต่างๆ
- การเล่นอิสระ
- การเล่นรายบุคคลและเป็นกลุ่ม
- การเล่นในห้องเรียน และนอกห้องเรียน

ด้านสังคม

- การปฏิบัติกิจวัตรประจำวันของตนเอง
- การเล่นและการทำงานร่วมกับผู้อื่น
- การแก้ปัญหาในการเล่น การปฏิบัติตามวัฒนธรรมตามท้องถิ่นที่อยู่อาศัย อยู่และความเป็นไทย

ด้านสติปัญญา

- การรู้จักสิ่งต่าง ๆ ด้วยการฟัง การมอง การสัมผัส ชิมรส ตมกลิ่น
- การเชื่อมโยงภาพ ภาพถ่าย และรูปแบบต่าง ๆ กับสิ่งของหรือสถานที่จริง
- การรับรู้และแสดงความรู้สึกผ่านสื่อ วัตถุ ของเล่นและผลงาน
- การแสดงความคิดสร้างสรรค์ผ่านสื่อ วัสดุ
- การพูดกับผู้อื่นเกี่ยวกับประสบการณ์ของตนเองหรือเล่าเรื่องเกี่ยวกับตนเอง
- การอธิบายเกี่ยวกับสิ่งของเหตุการณ์และความสัมพันธ์ของเรื่องราวที่สนใจ
- การเพิ่มขึ้นหรือลดลงของจำนวนหรือปริมาณ
- การอธิบายในเรื่องตำแหน่งของสิ่งของต่าง ๆ ที่สัมพันธ์กัน
- การเริ่มต้นและการหยุดกระทำโดยสัญญาณ
- การสำรวจและอธิบายความเหมือนและความแตกต่าง
- การจับคู่ จำแนก จัดกลุ่ม
- การเปรียบเทียบ เช่น สั้น/ยาว ชรุขระ/เรียบ ฯลฯ
- การนับสิ่งต่าง ๆ
- การจัดคู่ หนึ่งต่อหนึ่ง
- การฟังเรื่องราว นิทาน คำคล้องจอง คำกลอน
- การเขียนในหลายรูปแบบผ่านประสบการณ์ ที่สื่อความหมายต่อเด็ก
- การอ่านในหลายรูปแบบผ่านประสบการณ์ ที่สื่อความหมายต่อเด็ก

สาระย่อย
๑. ชื่อเล่น ชื่อจริง นามสกุล
๒. ลักษณะรูปร่าง หน้าตาและเพศ
๓. ชื่อ รูปร่างหน้าที่และการ ดูแลรักษาส่วนต่าง ๆ ของร่างกาย
๔. การดูแลรักษาความสะอาดอย่างง่าย ๆ
๕. การแบ่งปัน
๖. การรับประทานอาหารด้วย ตนเอง
๗. การเลือกรับประทานอาหาร ที่มีประโยชน์ต่อร่างกาย
๘. การยอมรับผู้อื่น
๙. การแสดงความรู้สึกที่ เหมาะสม
๑๐. การเป็นผู้นำและผู้ตาม

๓๒

๒.๒ เรื่องราวเกี่ยวกับบุคคลและสถานที่แวดล้อมเด็ก เด็กควรเรียนรู้เกี่ยวกับบุคคลภายในครอบครัวและบุคคลภายนอกครอบครัว การรู้จักชื่อเรียกหรือสรรพนามแทนตัวของญาติ หรือผู้เลี้ยงดู วิธีปฏิบัติกับผู้อื่นอย่างเหมาะสม การทำหยาบ การไหว้ การเล่นกับพี่น้องในบ้าน การไปเที่ยวตลาดและสถานที่ต่าง ๆ ในชุมชน การเล่นที่สนามเด็กเล่น การเข้าร่วมกิจกรรมทางศาสนา วัฒนธรรมและประเพณี

ประสบการณ์

ด้านร่างกาย

- การเคลื่อนไหวกับที่และการเคลื่อนไหว เคลื่อนที่
- การเคลื่อนไหวพร้อมอุปกรณ์
- การเล่นเครื่องเล่นสนาม
- การเล่นเครื่องเล่นสัมผัส
- การเขียนภาพและการเล่นกับสี
- การปั้นและการประดิษฐ์สิ่งต่าง ๆ
- การปฏิบัติตามสุขภาพอนามัย
- การรักษาความปลอดภัยของตนเองและผู้อื่น

ด้านอารมณ์ จิตใจ

- การแสดงปฏิกิริยาโต้ตอบเสียงดนตรีง่าย ๆ เช่น เครื่องดนตรีประเภทเคาะประเภทตี ฯลฯ
- การร้องเพลง
- การชื่นชมและสร้างสรรค์ สิ่งที่สวยงาม
- การแสดงออกอย่างสนุกสนานกับเรื่องสนุก ตลก ขบขัน และเรื่องราว เหตุการณ์ที่สนุกต่าง
- การเล่นอิสระ
- การเล่นรายบุคคลและเป็นกลุ่ม
- การเล่นในห้องเรียน และนอกห้องเรียน

ด้านสังคม

- การปฏิบัติกิจวัตรประจำวันของตนเอง
- การเล่นและการทำงานร่วมกับผู้อื่น
- การแลกเปลี่ยนความคิดเห็นและความเคารพความคิดเห็นของผู้อื่น
- การแก้ปัญหาในการเล่น
- การปฏิบัติตามวัฒนธรรมตามท้องถิ่นที่อยู่อาศัย อยู่และความเป็นไทย

ด้านสติปัญญา

- การรู้จักสิ่งต่าง ๆ ด้วยการฟัง การมอง การสัมผัส ชิมรส ดมกลิ่น
- การเชื่อมโยงภาพ ภาพถ่าย และรูปแบบต่าง ๆ กับสิ่งของหรือสถานที่จริง
- การรับรู้และแสดงความรู้สึกผ่านสื่อ วัตถุ ของเล่นและผลงาน
- การแสดงความคิดสร้างสรรค์ผ่านสื่อ วัสดุ
- การพูดกับผู้อื่นเกี่ยวกับประสบการณ์ของตนเองหรือเล่าเรื่องเกี่ยวกับตนเอง
- การอธิบายเกี่ยวกับสิ่งของเหตุการณ์และความสัมพันธ์ของเรื่องราวที่สนใจ
- การเพิ่มขึ้นหรือลดลงของจำนวนหรือปริมาณ
- การอธิบายในเรื่องตำแหน่งของสิ่งของต่าง ๆ ที่สัมพันธ์กัน
- การเริ่มต้นและการหยุดกระทำโดยสัญญาณ
- การสำรวจและอธิบายความเหมือนและความแตกต่าง
- การจับคู่ จำแนก จัดกลุ่ม
- การเปรียบเทียบ เช่น สั้น / ยาว ชรุชระ / เรียบ ฯลฯ
- การเปรียบเทียบจำนวนมากกว่า น้อยกว่า เท่ากัน
- การนับสิ่งต่าง ๆ
- การจัดคู่ หนึ่งต่อหนึ่ง
- การฟังเรื่องราว นิทาน คำคล้องจอง คำกลอน
- การเขียนในหลายรูปแบบผ่านประสบการณ์ ที่สื่อความหมายต่อเด็ก

สาระย่อย
๑. ลักษณะของบ้าน ๒. ความสำคัญความหมายของครอบครัว ๓. ชื่อบุคคลในครอบครัว ๔. ชื่อ รูปร่าง ลักษณะหน้าตา ของบุคคลในครอบครัว ๕. ชื่อของโรงเรียนที่ตั้ง ๖. บุคคลในโรงเรียน ๗. หน้าที่ของบุคคลที่อยู่ในโรงเรียน ๘. กฎระเบียบของโรงเรียน ๙. อาชีพในชุมชน

๒.๓ ธรรมชาติรอบตัว เด็กควรได้เรียนรู้เกี่ยวกับการสำรวจสิ่งต่าง ๆ ในธรรมชาติรอบตัว เช่น สัตว์ พืช ดอกไม้ ใบไม้ ผ่านการใช้ประสาทสัมผัสทั้งห้า การเล่นน้ำ การเล่นทราย การเลี้ยงสัตว์ต่าง ๆ ที่ไม่เป็นอันตราย การเดินเล่นในสวน การเพาะปลูกอย่างง่าย

ประสบการณ์

ด้านร่างกาย

- การเคลื่อนไหวกับที่และการเคลื่อนไหว เคลื่อนที่
- การเคลื่อนไหวพร้อมอุปกรณ์
- การเล่นเครื่องเล่นสนาม
- การเล่นเครื่องเล่นสัมผัส
- การเขียนภาพและการเล่นกับสี
- การปั้นและการประดิษฐ์สิ่งต่าง ๆ
- การปฏิบัติตามสุภาพอนามัย
- การรักษาความปลอดภัยของตนเองและผู้อื่น

ด้านอารมณ์ จิตใจ

- การแสดงปฏิกิริยาโต้ตอบเสียงดนตรีง่าย ๆ เช่น เครื่องดนตรีประเภทเคาะ ประเภทตี ฯลฯ
- การร้องเพลง
- การชื่นชมและสร้างสรรค์ สิ่งที่สวยงาม
- การแสดงออกอย่างสนุกสนานกับเรื่องสนุก ตลก ขบขัน และเรื่องราว เหตุการณ์ ที่สนุกต่าง ๆ / - การเล่นอิสระ
- การเล่นรายบุคคลและเป็นกลุ่ม / - การเล่นในห้องเรียน และนอกห้องเรียน

ด้านสังคม

- การปฏิบัติกิจวัตรประจำวันของตนเอง
- การเล่นและการทำงานร่วมกับผู้อื่น
- การแลกเปลี่ยนความคิดเห็นและความเคารพความคิดเห็นของผู้อื่น
- การแก้ปัญหาในการเล่น
- การปฏิบัติตามวัฒนธรรมตามท้องถิ่นที่อยู่อาศัย อยู่และความเป็นไทย

ด้านสติปัญญา

- การรู้จักสิ่งต่าง ๆ ด้วยการฟัง การมอง การสัมผัส ชิมรส ตมกลิ่น
- การเชื่อมโยงภาพ ภาพถ่าย และรูปแบบต่าง ๆ กับสิ่งของหรือสถานที่จริง
- การรับรู้และแสดงความรู้สึกผ่านสื่อ วัตถุ ของเล่นและผลงาน
- การแสดงความคิดสร้างสรรค์ผ่านสื่อ วัสดุ
- การพูดกับผู้อื่นเกี่ยวกับประสบการณ์ของตนเองหรือเล่าเรื่องเกี่ยวกับตนเอง
- การอธิบายเกี่ยวกับสิ่งของเหตุการณ์และความสัมพันธ์ของเรื่องราวที่สนใจ
- การเพิ่มขึ้นหรือลดลงของจำนวนหรือปริมาณ
- การอธิบายในเรื่องตำแหน่งของสิ่งของต่าง ๆ ที่สัมพันธ์กัน

- การเริ่มต้นและการหยุดกระทำโดยสัญญาณ
- การสำรวจและอธิบายความเหมือนและความแตกต่าง
- การจับคู่ จำแนก จัดกลุ่ม
- การเปรียบเทียบ เช่น สั้น / ยาว ชรุชระ / เรียบ ฯลฯ
- การเปรียบเทียบจำนวนมากกว่า น้อยกว่า เท่ากัน
- การนับสิ่งต่าง ๆ - การจัดคู่ หนึ่งต่อหนึ่ง
- การฟังเรื่องราว นิทาน คำคล้องจอง คำกลอน
- การเขียนในหลายรูปแบบผ่านประสบการณ์ ที่สื่อความหมายต่อเด็ก

สาระย่อย	
๑. สิ่งมีชีวิต	- ชื่อ - รูปร่าง ลักษณะ - ความเหมือน และความแตกต่าง - ความเมตตากรุณา
๒. สิ่งไม่มีชีวิต	- ชื่อ - ลักษณะ - ความเหมือนและความแตกต่าง
๓. ฤดูกาล	- ชื่อฤดูกาล - การปฏิบัติตนให้เหมาะสมกับฤดู - การรักษาสุขภาพ
๔. กลางวัน กลางคืน	- รูปร่าง ลักษณะของดวงอาทิตย์ และดวงจันทร์ - ข้อแตกต่างของกลางวัน และกลางคืน - การปฏิบัติตนในเวลากลางวัน กลางคืน

๒.๔ สิ่งต่าง ๆ รอบตัวเด็ก เด็กควรเรียนรู้เกี่ยวกับชื่อและของเล่นของใช้ที่อยู่รอบตัว การเชื่อมโยงลักษณะหรือคุณสมบัติอย่างง่าย ๆ ของสิ่งต่าง ๆ ที่อยู่ใกล้ตัวเด็ก เช่น สีรูปร่าง รูปทรง ขนาด ผิวสัมผัส

ประสบการณ์

ด้านร่างกาย

- การเคลื่อนไหวกับที่และการเคลื่อนไหว เคลื่อนที่
- การเคลื่อนไหวพร้อมอุปกรณ์
- การเล่นเครื่องเล่นสนาม
- การเล่นเครื่องเล่นสัมผัส
- การเขียนภาพและการเล่นกับสี
- การปั้นและการประดิษฐ์สิ่งต่าง ๆ
- การปฏิบัติตามสุขภาพอนามัย
- การรักษาความปลอดภัยของตนเองและผู้อื่น

ด้านอารมณ์ จิตใจ

- การแสดงปฏิกริยาโต้ตอบเสียงดนตรีง่าย ๆ เช่น เครื่องดนตรีประเภทเคาะประเภทตี ฯลฯ
- การร้องเพลง
- การชื่นชมและสร้างสรรค์ สิ่งที่สวยงาม
- การแสดงออกอย่างสนุกสนานกับเรื่องสนุก ตลก ขบขัน และเรื่องราว เหตุการณ์ ที่สนุกต่าง ๆ

- การเล่นอิสระ
- การเล่นรายบุคคลและเป็นกลุ่ม
- การเล่นในห้องเรียน และนอกห้องเรียน

ด้านสังคม

- การปฏิบัติกิจวัตรประจำวันของตนเอง
- การเล่นและการทำงานร่วมกับผู้อื่น
- การแลกเปลี่ยนความคิดเห็นและความเคารพความคิดเห็นของผู้อื่น
- การแก้ปัญหาในการเล่น
- การปฏิบัติตามวัฒนธรรมตามท้องถิ่นที่อยู่อาศัย อยู่และความเป็นไทย

ด้านสติปัญญา

- การรู้จักสิ่งต่าง ๆ ด้วยการฟัง การมอง การสัมผัส ชิมรส ตมกลิ่น
- การเชื่อมโยงภาพ ภาพถ่าย และรูปแบบต่าง ๆ กับสิ่งของหรือสถานที่จริง
- การรับรู้และแสดงความรู้สึกผ่านสื่อ วัตถุ ของเล่นและผลงาน
- การแสดงความคิดสร้างสรรค์ผ่านสื่อ วัสดุ
- การพูดกับผู้อื่นเกี่ยวกับประสบการณ์ของตนเองหรือเล่าเรื่องเกี่ยวกับตนเอง
- การอธิบายเกี่ยวกับสิ่งของเหตุการณ์และความสัมพันธ์ของเรื่องราวที่สนใจ
- การอธิบายในเรื่องตำแหน่งของสิ่งของต่าง ๆ ที่สัมพันธ์กัน
- การสำรวจและอธิบายความเหมือนและความแตกต่าง
- การจับคู่ จำแนก จัดกลุ่ม
- การเปรียบเทียบ เช่น สั้น / ยาว ชรุขระ / เรียบ ฯลฯ
- การเปรียบเทียบจำนวนน้อยกว่า มากกว่าเท่ากัน
- การนับสิ่งต่าง ๆ
- การจัดคู่ หนึ่งต่อหนึ่ง
- การฟังเรื่องราว นิทาน คำคล้องจอง คำกลอน
- การเขียนในหลายรูปแบบผ่านประสบการณ์ ที่สื่อความหมายต่อเด็ก

แหล่งเรียนรู้ ภูมิปัญญาท้องถิ่น

๔.๑ แหล่งเรียนรู้ภายในศูนย์พัฒนาเด็กเล็ก

ที่	ชื่อแหล่งเรียนรู้	สถิติการใช้ จำนวนครั้ง/ปี
๑.	สวนพอเพียง	ตลอดปี
๒.	มุมจัดกิจกรรมการเรียนรู้	ตลอดปี
	ฯลฯ	

๔.๒ แหล่งเรียนรู้ภายนอกศูนย์พัฒนาเด็กเล็ก

ที่	ชื่อแหล่งเรียนรู้	สถิติการใช้ จำนวนครั้ง/ปี
๑.	วัด	ตลอดปี
๒.	คอนปู้ตา	ตลอดปี
๓.	สวนยาง	ตลอดปี
๔.	พอเสื่อ	ตลอดปี
๕.	โรงเรียน	ตลอดปี
๖.	โรงพยาบาลส่งเสริมสุขภาพตำบล	ตลอดปี
๗.	การทำขนมจีน	ตลอดปี
๘.	ทำปลาแห้ง	ตลอดปี
๙.	ทำปลาร้า	ตลอดปี
	ฯลฯ	

๔.๓ ภูมิปัญญาท้องถิ่น ประชาชนชาวบ้าน ผู้ทรงคุณวุฒิ วิทยากร ที่สถานศึกษาเชิญมาให้ความรู้แก่ครู
เด็กเล็กในศูนย์พัฒนาเด็กเล็ก (ในปีการศึกษาที่รายงาน)

ที่	ชื่อ-สกุล	ให้ความรู้เรื่อง	จำนวนครั้ง/ปี
๑.	นายสุวัฒน์ พาลี	การทำน้ำเต้าหู้	ตลอดปี
๒.	นางสาวสุวรรณมา อุ่นทิม	การทำพอเสื่อ	ตลอดปี
๓.	นางเกสวิ วันดี	การทำขนมจีน	ตลอดปี
๔.	นายวิทยา ประทุม	ทำปลาแห้ง	ตลอดปี
๕.	นางสมคิด วันดี	ทำปลาร้า	ตลอดปี

๙. ผลงานดีเด่นในรอบปีที่ผ่านมา

๑๐.๑ ผลงานดีเด่น

ประเภท	ระดับรางวัล/ชื่อรางวัลที่ได้รับ/วันที่ได้รับ	หน่วยงานที่ให้
สถานศึกษา	-	
ผู้บริหาร (ระบุชื่อ)	-	
ครู (ระบุชื่อ)	-	
เด็กเล็กในศูนย์พัฒนาเด็กเล็ก (ระบุชื่อ)	-	

๑๐. ผลงานดีเด่นในรอบปีที่ผ่านมา

๑๐.๑ ผลงานดีเด่น - ไม่มี

๑๐.๒ งาน/โครงการ/กิจกรรม/ผลงานที่ประสบผลสำเร็จจนได้รับการยอมรับ หรือเป็นตัวอย่างการปฏิบัติระดับปฐมวัย

ที่	งาน/โครงการ/กิจกรรม/ฯลฯ	ระดับความสำเร็จ
๑	โครงการพัฒนาประสิทธิภาพการบริหารการศึกษา	รายงาน/ ภาพถ่ายโครงการ
	- จัดทำหลักสูตร/จัดทำแผนจัดประสบการณ์	รายงาน/ ภาพถ่ายโครงการ
	- จัดทำแผนพัฒนาการจัดการศึกษา/แผนปฏิบัติการ/แผนงบ	รายงาน/ ภาพถ่ายโครงการ
	- การส่งเสริมสุขภาพโดยมีการจัดอาหารตามโปรแกรม Thai School Lunch	รายงาน/ ภาพถ่ายโครงการ
	- จัดทำรายการประเมินตนเอง SAR	รายงาน/ ภาพถ่ายโครงการ
	- บันทึกข้อมูลระบบสารสนเทศ (LEC)	รายงาน/ ภาพถ่ายโครงการ
๒	โครงการพัฒนาบุคลากร	รายงาน/ ภาพถ่ายโครงการ
	- ร่วมอบรม ประชุม/สัมมนา	รายงาน/ ภาพถ่ายโครงการ
	- จัดประสบการณ์ที่เน้นเด็กเป็นสำคัญ	ปฏิทิน/ ภาพถ่ายโครงการ
๓	โครงการระบบดูแลช่วยเหลือเด็ก	รายงาน/ ภาพถ่ายโครงการ
	- ใช้งบประมาณจากกองทุน สปสช.	รายงาน/ ภาพถ่ายโครงการ
๔	โครงการวันสำคัญ	ภาพถ่ายเข้าร่วมงาน
๕	โครงการพัฒนาสื่อ นวัตกรรมและเทคโนโลยีทางการศึกษา DLTV	ภาพถ่ายการเขียนการสอน
๖	โครงการเศรษฐกิจพอเพียง	ภาพถ่าย
๗	โครงการจัดซื้อ วัสดุครุภัณฑ์	ภาพถ่าย
๘	โครงการปรับปรุงภูมิทัศน์ฯ	ภาพถ่าย

๙	โครงการพัฒนาอาคารสถานที่และสภาพแวดล้อม	ภาพถ่าย
๑๐	โครงการสร้างมุงหลังคาทางเชื่อมอาคารเรียนกันสาด	ภาพถ่าย
๑๑	โครงการซ่อมแซมทาสีศูนย์เด็ก	ภาพถ่าย
๑๒	โครงการซ่อมแซมอ่างล้างหน้าแปรงฟัน	ภาพถ่าย
๑๓	โครงการเงินออม	ภาพถ่าย

๑๐.๓ โครงการ/กิจกรรมพิเศษ ที่ดำเนินการตามนโยบายชาติ นโยบายกระทรวงศึกษาธิการ กระทรวงมหาดไทย กรมส่งเสริมการปกครองท้องถิ่น องค์การปกครองส่วนท้องถิ่น จุดเน้น แนวทางการปฏิรูปการศึกษา ฯลฯ ได้แก่

ที่	งาน/โครงการ/กิจกรรม/ฯลฯ	ระดับความสำเร็จ
๑	โครงการอาหารกลางวัน	รายงาน/ ภาพถ่ายโครงการ
๒	โครงการอาหารเสริมนม	รายงาน/ ภาพถ่ายโครงการ
๓	โครงการเงินสนับสนุนค่าจัดการเรียนการสอน (วัสดุรายหัว)	รายงาน/ ภาพถ่ายโครงการ
๔	ค่านั่งสือเรียน	รายงาน/ ภาพถ่ายโครงการ
๕	ค่าอุปกรณ์การเรียน	รายงาน/ภาพถ่ายโครงการ
๖	ค่าเครื่องแบบนักเรียน	รายงาน/ ภาพถ่ายโครงการ
๗	ค่ากิจกรรมพัฒนาผู้เรียน	รายงาน/ ภาพถ่ายโครงการ
๘	โครงการ สป.สช	รายงาน/ ภาพถ่ายโครงการ
๙	โครงการช่วยเหลือเด็กจมน้ำ ยัคคีภัย	รายงาน/ ภาพถ่ายโครงการ

๑๑. ผลการประเมินภายในสถานศึกษาในที่ผ่านมา ปีการศึกษา ๒๕๖๔
ตามมาตรฐานสถานพัฒนาเด็กปฐมวัยแห่งชาติ
ศูนย์พัฒนาเด็กเล็กบ้านหาดกวน

มาตรฐานด้านที่ ๑ การบริหารจัดการศูนย์พัฒนาเด็กเล็ก					
ตัวบ่งชี้มาตรฐาน	คะแนนการประเมิน				
ตัวบ่งชี้ที่ ๑.๑ การบริหารจัดการอย่างเป็นระบบ	๐	๑	๒	๓	รวม
๑.๑.๑ บริหารจัดการสถานพัฒนาเด็กปฐมวัยอย่างเป็นระบบ				√	๙
๑.๑.๒ บริหารหลักสูตรสถานพัฒนาเด็กปฐมวัย				√	
๑.๑.๓ บริหารจัดการข้อมูลอย่างเป็นระบบ				√	
ตัวบ่งชี้ที่ ๑.๒ การบริหารจัดการบุคลากรทุกประเภทตามหน่วยงานที่สังกัด	๐	๑		๓	รวม
๑.๒.๑ บริหารจัดการบุคลากรอย่างเป็นระบบ	√				๗
๑.๒.๒ ผู้บริหารสถานพัฒนาเด็กปฐมวัย/หัวหน้าระดับปฐมวัย/ผู้ดำเนิน กิจการมีคุณวุฒิ/ คุณสมบัติเหมาะสม และบริหารงานอย่างมี ประสิทธิภาพ				√	
๑.๒.๓ ครู/ผู้ดูแลเด็กที่ทำหน้าที่หลักในการดูแลและพัฒนาเด็กปฐมวัย มีวุฒิ การศึกษา/ คุณสมบัติเหมาะสม		√			
๑.๒.๔ บริหารบุคลากรจัดอัตราส่วนของครู/ผู้ดูแลเด็กอย่างเหมาะสม พอเพียงต่อจำนวนเด็ก ในแต่ละกลุ่มอายุ				√	
ตัวบ่งชี้ที่ ๑.๓ การบริหารจัดการสภาพแวดล้อมเพื่อความปลอดภัย	๐	๑	๒	๓	รวม
๑.๓.๑ บริหารจัดการด้านสภาพแวดล้อมเพื่อความปลอดภัยอย่างเป็นระบบ			√		๒๓
๑.๓.๒ โครงสร้างและตัวอาคารมั่นคง ตั้งอยู่ในบริเวณและสภาพแวดล้อมที่ ปลอดภัย				√	
๑.๓.๓ จัดการความปลอดภัยของพื้นที่เล่น/สนามเด็กเล่นและสภาพแวดล้อม ภายนอกอาคาร				√	
๑.๓.๔ จัดการสภาพแวดล้อมภายในอาคาร คุรุภัณฑ์ อุปกรณ์ เครื่องใช้ให้ ปลอดภัยเหมาะสม กับการใช้งานและเพียงพอ				√	
๑.๓.๕ จัดให้มีของเล่นที่ปลอดภัยได้มาตรฐาน มีจำนวนเพียงพอ สะอาด เหมาะสมกับระดับ พัฒนาการของเด็ก				√	
๑.๓.๖ ส่งเสริมให้เด็กปฐมวัยเดินทางอย่างปลอดภัย				√	
๑.๓.๗ จัดให้มีระบบป้องกันภัยจากบุคคลทั้งภายในและภายนอกศูนย์พัฒนา เด็กเล็ก				√	
๑.๓.๘ จัดให้มีระบบรับเหตุฉุกเฉิน ป้องกันอัคคีภัย/ภัยพิบัติตามความเสี่ยง ของพื้นที่				√	

ตัวบ่งชี้มาตรฐาน	คะแนนการประเมิน				
ตัวบ่งชี้ที่ ๑.๔ การจัดการเพื่อส่งเสริมสุขภาพและการเรียนรู้	๐	๑	๒	๓	รวม
๑.๔.๑ มีการจัดการเพื่อส่งเสริมสุขภาพ เฝ้าระวังการเจริญเติบโตของเด็ก และดูแล การเจ็บป่วยเบื้องต้น				✓	๒๑
๑.๔.๒ มีแผนและดำเนินการตรวจสอบอนามัยประจำวัน ตรวจสอบสุขภาพ ประจำปี และป้องกันควบคุมโรคติดต่อ				✓	
๑.๔.๓ อาคารต้องมีพื้นที่ใช้สอยเป็นสัดส่วนตามกิจวัตรประจำวันของเด็กที่ เหมาะสมตามช่วงวัยและการใช้ประโยชน์				✓	
๑.๔.๔ จัดให้มีพื้นที่/มุมประสบการณ์ และแหล่งเรียนรู้ในห้องเรียนและนอก ห้องเรียน				✓	
๑.๔.๕ จัดบริเวณห้องน้ำ ห้องส้วม ที่แปรงฟัน/ล้างมือให้เพียงพอ สะอาด ปลอดภัย และเหมาะสมกับการใช้งานของเด็ก				✓	
๑.๔.๖ จัดการระบบสุขาภิบาลที่มีประสิทธิภาพ ครอบคลุมสถานที่ปรุง ประกอบอาหาร น้ำดื่ม น้ำใช้ กำจัดขยะ สิ่งปฏิกูล และพาหะนำโรค				✓	
๑.๔.๗ จัดอุปกรณ์ฯ และเครื่องใช้ส่วนตัวให้เพียงพอกับการใช้งานของ เด็กทุกคน และดูแลความสะอาดและปลอดภัยอย่างสม่ำเสมอ				✓	
ตัวบ่งชี้ที่ ๑.๕ การส่งเสริมการมีส่วนร่วมของครอบครัวและชุมชน	๐	๑	๒	๓	รวม
๑.๕.๑ มีการสื่อสารเพื่อสร้างความสัมพันธ์และความเข้าใจอันดีระหว่างพ่อ แม่/ผู้ปกครอง กับสถานพัฒนาเด็กปฐมวัยเกี่ยวกับตัวเด็กและการ ดำเนินงานของสถานพัฒนาเด็ก ปฐมวัย				✓	๑๒
๑.๕.๒ การจัดกิจกรรมที่พ่อแม่/ผู้ปกครอง/ครอบครัว และชุมชนมีส่วนร่วม					
๑.๕.๓ ดำเนินงานให้สถานพัฒนาเด็กปฐมวัยเป็นแหล่งเรียนรู้แก่ชุมชนในเรื่อง การพัฒนาเด็กปฐมวัย				✓	
๑.๕.๔ มีคณะกรรมการสถานพัฒนาเด็กปฐมวัย				✓	
มาตรฐานด้านที่ ๑ มีคะแนนรวม	๗๒ คะแนน				
มาตรฐานด้านที่ ๑ มีคะแนนรวม คิดเป็นร้อยละ = $\frac{\text{คะแนนรวม}}{๗๘} \times ๑๐๐$	๙๒.๓๑				
มาตรฐานด้านที่ ๑ มีจำนวนตัวบ่งชี้ที่ต้องปรับปรุง	๓ ข้อ				

มาตรฐานด้านที่ ๒					
ครู/ผู้ดูแลเด็กให้การดูแล และจัดประสบการณ์การเรียนรู้และการเล่นเพื่อพัฒนาเด็กปฐมวัย					
ตัวบ่งชี้มาตรฐาน	คะแนนการประเมิน				
ตัวบ่งชี้ที่ ๒.๑ การดูแลและพัฒนาเด็กอย่างรอบด้าน	๐	๑	๒	๓	รวม
๒.๑.๑ มีแผนการจัดประสบการณ์การเรียนรู้ที่สอดคล้องกับหลักสูตร การศึกษาปฐมวัย มีการดำเนินงานและประเมินผล				√	๑๕
๒.๑.๒ จัดพื้นที่/มุมประสบการณ์การเรียนรู้และการเล่นที่เหมาะสมอย่าง หลากหลาย				√	
๒.๑.๓ จัดกิจกรรมส่งเสริมพัฒนาการทุกด้านอย่างบูรณาการตามธรรมชาติ ของเด็กที่เรียนรู้ ด้วยประสาทสัมผัส ลงมือทำ ปฏิสัมพันธ์ และการ เล่น				√	
๒.๑.๔ เลือกใช้สื่อ/อุปกรณ์ เทคโนโลยี เครื่องเล่นและจัดสภาพแวดล้อม ภายใน-ภายนอก แหล่งเรียนรู้ที่เพียงพอ เหมาะสม ปลอดภัย				√	
๒.๑.๕ เผื่อระวังติดตามพัฒนาการเด็กรายบุคคลเป็นระยะ เพื่อใช้ผลในการ จัดกิจกรรม พัฒนาเด็กทุกคนให้เต็มตามศักยภาพ				√	
ตัวบ่งชี้ที่ ๒.๒ การส่งเสริมพัฒนาการด้านร่างกายและดูแลสุขภาพ	๐	๑	๒	๓	รวม
๒.๒.๑ ให้เด็กอายุ ๖ เดือนขึ้นไป รับประทานอาหารที่ครบถ้วนในปริมาณที่ เพียงพอ และส่งเสริมพฤติกรรมกรากินที่เหมาะสม				√	๑๕
๒.๒.๒ จัดกิจกรรมให้เด็กได้ลงมือปฏิบัติอย่างถูกต้องเหมาะสมในการดูแล สุขภาพ ความปลอดภัยในชีวิตประจำวัน				√	
๒.๒.๓ ตรวจสอบสุขภาพอนามัยของเด็กประจำวัน ความสะอาดของร่างกาย ฟัน และช่องปาก เพื่อคัดกรองโรคและการบาดเจ็บ				√	
๒.๒.๔ เผื่อระวังติดตามการเจริญเติบโตของเด็กเป็นรายบุคคล บันทึกผล ภาวะโภชนาการ อย่างต่อเนื่อง				√	
๒.๒.๕ จัดให้มีการตรวจสุขภาพร่างกาย ฟันและช่องปาก สายตา หู ตาม กำหนด				√	
ตัวบ่งชี้ที่ ๒.๓ การส่งเสริมพัฒนาการด้านสติปัญญา ภาษาและการสื่อสาร	๐	๑	๒	๓	รวม
๒.๓.๑ จัดกิจกรรมส่งเสริมให้เด็กได้สังเกต สัมผัส ลองทำ คิดตั้งคำถาม สืบ เสาะหาความรู้ แก้ปัญหา จินตนาการ คิดสร้างสรรค์ โดยยอมรับความ คิดและผลงานที่แตกต่างของ เด็ก				√	๑๕
๒.๓.๒ จัดกิจกรรมและประสบการณ์ทางภาษาที่มีความหมายต่อเด็ก เพื่อ การสื่อสาร อย่างหลากหลาย ฟัง พูด ตาม ตอบ เล่าและสนทนา ตามลำดับขั้นตอนพัฒนาการ				√	
๒.๓.๓ จัดกิจกรรมปลูกฝังให้เด็กมีนิสัยรักการอ่านให้เด็กมีทักษะการดูภาพ ฟังเรื่องราว พูด เล่า อ่าน วาด/เขียน เบื้องต้น ตามลำดับพัฒนาการ โดยครู/ผู้ดูแลเด็ก เป็นตัวอย่างของ การพูด และการอ่านที่ถูกต้อง				√	

ตัวบ่งชี้มาตรฐาน	คะแนนการประเมิน				
๒.๓.๔ จัดให้เด็กมีประสบการณ์เรียนรู้เกี่ยวกับตัวเด็ก บุคคล สิ่งต่างๆ สถานที่ และ ธรรมชาติรอบตัวด้วยวิธีการที่เหมาะสมกับวัยและพัฒนาการ				√	
๒.๓.๕ จัดกิจกรรมและประสบการณ์ด้านคณิตศาสตร์และวิทยาศาสตร์เบื้องต้นตามวัย โดยเด็กเรียนรู้ผ่านประสาทสัมผัส และลงมือปฏิบัติด้วยตนเอง				√	
ตัวบ่งชี้ที่ ๒.๔ การส่งเสริมพัฒนาการด้านอารมณ์ จิตใจ-สังคม ปฐมวัย คุณธรรมและความเป็นพลเมืองดี	๐	๑	๒	๓	รวม
๒.๔.๑ สร้างความสัมพันธ์ที่ดีและมั่นคง ระหว่างผู้ใหญ่กับเด็ก จัดกิจกรรม สร้างเสริม ความสัมพันธ์ที่ดีระหว่างเด็กกับเด็ก และการแก้ไขข้อขัดแย้งอย่างสร้างสรรค์				√	๙
๒.๔.๒ จัดกิจกรรมส่งเสริมให้เด็กมีความสุข แจ่มใส ร่าเริง ได้แสดงออกด้านอารมณ์ ความรู้สึกที่ดีต่อตนเอง โดยผ่านการเคลื่อนไหวร่างกาย ศิลปะ ดนตรี ตามความสนใจ และถนัด				√	
๒.๔.๓ จัดกิจกรรมและประสบการณ์ ปฐมวัยคุณธรรมให้เด็กไม่ตี มีวินัย ซื่อสัตย์ รู้จักสิทธิ และหน้าที่รับผิดชอบของพลเมืองดี รักครอบครัว โรงเรียน ชุมชนและประเทศชาติ ด้วยวิธีที่เหมาะสมกับวัย และพัฒนาการ				√	
ตัวบ่งชี้ที่ ๒.๕ การส่งเสริมเด็กในระยะเปลี่ยนผ่านให้ปรับตัวสู่การเชื่อมต่อในชั้นถัดไป	๐	๑	๒	๓	รวม
๒.๕.๑ จัดกิจกรรมกับผู้ปกครองให้เตรียมเด็กก่อนจากบ้านเข้าสู่สถานพัฒนาเด็กปฐมวัย/ โรงเรียน และจัดกิจกรรมช่วงปฐมวัยให้เด็กค่อยปรับตัวในบรรยากาศที่เป็นมิตร				√	๖
๒.๕.๒ จัดกิจกรรมส่งเสริมการปรับตัวก่อนเข้ารับการศึกษาในระดับที่สูงขึ้นแต่ละชั้น จนถึง การเป็นนักเรียนระดับชั้นประถมศึกษาปีที่ ๑				√	
มาตรฐานด้านที่ ๒ มีคะแนนรวม	๖๐ คะแนน				
มาตรฐานด้านที่ ๒ มีคะแนนรวม คิดเป็นร้อยละ = $\frac{\text{คะแนนรวม} \times ๑๐๐}{๖๐}$	๑๐๐.๐๐				
มาตรฐานด้านที่ ๒ มีจำนวนตัวบ่งชี้ที่ต้องปรับปรุง	๐ ข้อ				

มาตรฐานด้านที่ ๓ คุณภาพของเด็กปฐมวัย สำหรับเด็กแรกเกิด - อายุ ๒ ปี (๒ ปี ๑๑ เดือน ๒๙ วัน)					
ตัวบ่งชี้มาตรฐาน	คะแนนการประเมิน				
	๐	๑	๒	๓	รวม
ตัวบ่งชี้ที่ ๓.๑ ก เด็กมีการเจริญเติบโตสมวัย					
๓.๑.๑ ก เด็กมีน้ำหนักตัวเหมาะสมกับวัยและสูงดีสมส่วน ซึ่งมีบันทึกเป็นรายบุคคล				√	๓
ตัวบ่งชี้ที่ ๓.๒ ก เด็กมีพัฒนาการสมวัย	๐	๑	๒	๓	รวม
๓.๒.๑ ก เด็กมีพัฒนาการสมวัยโดยรวม ๕ ด้าน				√	๑๘
๓.๒.๒ ก รายด้าน : เด็กมีพัฒนาการกล้ามเนื้อใหญ่ (GM)				√	
๓.๒.๓ ก รายด้าน : เด็กมีพัฒนาการด้านกล้ามเนื้อเล็กและสติปัญญาสมวัย (FM)				√	
๓.๒.๔ ก รายด้าน : เด็กมีพัฒนาการด้านการรับรู้และเข้าใจภาษา (RL)				√	
๓.๒.๕ ก รายด้าน : เด็กมีพัฒนาการการใช้ภาษาสมวัย (EL)				√	
๓.๒.๖ ก รายด้าน : เด็กมีพัฒนาการการช่วยเหลือตนเองและการเข้าสังคม (PS)				√	
มาตรฐานด้านที่ ๓ ก มีคะแนนรวม	๒๑ คะแนน				
มาตรฐานด้านที่ ๓ ก มีคะแนนรวม คิดเป็นร้อยละ = $\frac{\text{คะแนนรวม} \times ๑๐๐}{๒๑}$	๑๐๐				
มาตรฐานด้านที่ ๓ ก มีจำนวนตัวบ่งชี้ที่ต้องปรับปรุง	- ช้อย				

มาตรฐานด้านที่ ๓ คุณภาพของเด็กปฐมวัย สำหรับเด็ก อายุ ๓ ปี - อายุ ๖ ปี					
ตัวบ่งชี้มาตรฐาน	คะแนนการประเมิน				
ตัวบ่งชี้ที่ ๓.๑ ข เด็กมีการเจริญเติบโตสมวัยและมีสุขนิสัยที่เหมาะสม	๐	๑	๒	๓	รวม
๓.๑.๑ ข เด็กมีน้ำหนักตัวเหมาะสมกับวัยและสูงตสมส่วน ซึ่งมีบันทึกเป็นรายบุคคล				√	๙
๓.๑.๒ ข เด็กมีสุขนิสัยที่ดีในการดูแลสุขภาพตนเองตามวัย				√	
๓.๑.๓ ข เด็กมีสุขภาพช่องปากดี ไม่มีฟันผุ				√	
ตัวบ่งชี้ที่ ๓.๒ ข เด็กมีพัฒนาการสมวัย	๐	๑	๒	๓	รวม
๓.๒.๑ ข เด็กมีพัฒนาการสมวัยโดยรวม ๕ ด้าน				√	๓
ตัวบ่งชี้ที่ ๓.๓ ข เด็กมีพัฒนาการด้านการเคลื่อนไหว	๐	๑	๒	๓	รวม
๓.๓.๑ ข เด็กมีพัฒนาการด้านการใช้กล้ามเนื้อมัดใหญ่ สามารถเคลื่อนไหวและทรงตัวได้ตามวัย				√	๖
๓.๓.๒ ข เด็กมีพัฒนาการด้านการใช้กล้ามเนื้อมัดเล็ก และการประสานงานระหว่างตากับมือตามวัย				√	
ตัวบ่งชี้ที่ ๓.๔ ข เด็กมีพัฒนาการด้านอารมณ์จิตใจ	๐	๑	๒	๓	รวม
๓.๔.๑ ข เด็กแสดงออก ร่าเริง แจ่มใส รู้สึกมั่นคงปลอดภัย แสดงความรู้สึกที่ดีต่อตนเองและผู้อื่นได้สมวัย				√	๙
๓.๔.๒ ข เด็กมีความสนใจ และร่วมกิจกรรมต่างๆ อย่างสมวัย ซึ่งรวมการเล่น การทำงาน ศิลปะ ดนตรี กีฬา				√	
๓.๔.๓ ข เด็กสามารถอดทน รอคอย ควบคุมตนเอง ยับยั้งชั่งใจ ทำตามข้อตกลง คำมั่นถึงความรู้สึกของผู้อื่น มีกาลเทศะ ปรับตัวเข้ากับสถานการณ์ใหม่ได้สมวัย				√	
ตัวบ่งชี้ที่ ๓.๕ ข เด็กมีพัฒนาการด้านสติปัญญา เรียนรู้และสร้างสรรค์	๐	๑	๒	๓	รวม
๓.๕.๑ ข เด็กบอกเกี่ยวกับตัวเด็ก บุคคล สถานที่แวดล้อมธรรมชาติ และสิ่งต่างๆ รอบตัวเด็ก ได้สมวัย				√	๑๕
๓.๕.๒ ข เด็กมีพื้นฐานด้านคณิตศาสตร์ สามารถสังเกต จำแนก และเปรียบเทียบ จำนวน มิติ สัมพันธ์ (พื้นที่/ระยะ) เวลา ได้สมวัย				√	
๓.๕.๓ ข เด็กสามารถคิดอย่างมีเหตุผล แก้ปัญหาได้สมวัย				√	
๓.๕.๔ ข เด็กมีจินตนาการ และความคิดสร้างสรรค์ ที่แสดงออกได้สมวัย				√	
๓.๕.๕ ข เด็กมีความพยายาม มุ่งมั่นตั้งใจ ท้ากิจกรรมให้สำเร็จสมวัย				√	
ตัวบ่งชี้ที่ ๓.๖ ข เด็กมีพัฒนาการด้านภาษาและการสื่อสาร	๐	๑	๒	๓	รวม
๓.๖.๑ ข เด็กสามารถฟัง พูด จับใจความ เล่า สนทนา และสื่อสารได้สมวัย				√	๑๒
๓.๖.๒ ข เด็กมีทักษะในการดูรูปภาพ สัญลักษณ์ การใช้หนังสือ รู้จักตัวอักษร การคิดเขียนคำ และการอ่านเบื้องต้นได้สมวัยและตามลำดับพัฒนาการ				√	

ตัวบ่งชี้มาตรฐาน	คะแนนการประเมิน				
๓.๖.๓ ข เด็กมีทักษะการวาด การขีดเขียนตามลำดับขั้นตอนพัฒนาการ สมวัย นำไปสู่การขีดเขียนคำที่คุ้นเคย และสนใจ				✓	
๓.๖.๔ ข เด็กมีทักษะในการสื่อสารอย่างเหมาะสมตามวัย โดยใช้ภาษาไทย เป็นหลัก และมีความคุ้นเคยกับภาษาอื่นด้วย				✓	
ตัวบ่งชี้ที่ ๓.๗ ข เด็กมีพัฒนาการด้านสังคม คุณธรรม มีวินัย และความเป็น พลเมืองดี	๐	๑	๒	๓	รวม
๓.๗.๑ ข เด็กมีปฏิสัมพันธ์กับผู้อื่นได้อย่างสมวัย และแสดงออกถึงการ ยอมรับความแตกต่าง ระหว่างบุคคล				✓	๑๒
๓.๗.๒ ข เด็กมีความเมตตา กรุณา มีวินัย ซื่อสัตย์ รับผิดชอบต่อตนเองและ ส่วนรวม และมี ค่านิยมที่พึงประสงค์สมวัย				✓	
๓.๗.๓ ข เด็กสามารถเล่น และทำงานร่วมกับผู้อื่นเป็นกลุ่ม เป็นได้ทั้งผู้นำและ ผู้ตาม แก้ไขข้อขัดแย้งอย่างสร้างสรรค์				✓	
๓.๗.๔ ข เด็กภาคภูมิใจที่เป็นสมาชิกที่ดีในครอบครัว ชุมชน สถานพัฒนาเด็ก ปฐมวัย และตระหนักถึงความเป็นพลเมืองดีของประเทศไทย และ ภูมิภาคอาเซียน				✓	
มาตรฐานด้านที่ ๓ ข มีคะแนนรวม	๖๖ คะแนน				
มาตรฐานด้านที่ ๓ ข มีคะแนนรวม คิดเป็นร้อยละ = $\frac{\text{คะแนนรวม}}{๖๖} \times ๑๐๐$	๑๐๐				
มาตรฐานด้านที่ ๓ ข มีจำนวนตัวบ่งชี้ที่ต้องปรับปรุง	- ข้อ				

สรุปผลการประเมินในภาพรวม

ผลรวมร้อยละของคะแนนเฉลี่ยรวมมาตรฐานทุกด้าน	คะแนน
มาตรฐานทุกด้าน มีจำนวนตัวบ่งชี้ที่ต้องปรับปรุง	๔ ข้อ
ระดับคุณภาพ	<input type="checkbox"/> A ดีมาก <input checked="" type="checkbox"/> B ดี <input type="checkbox"/> C ผ่านเกณฑ์ขั้นต่ำ <input type="checkbox"/> D ต้องปรับปรุง

สรุปผลการประเมินภาพรวม

๑๒. ผลการประเมินคุณภาพภายในสถานศึกษาในปีที่ผ่านมา ปีการศึกษา ๒๕๖๓

มาตรฐาน ตัวบ่งชี้และตัวบ่งชี้ย่อย	ค่าเป้าหมาย ความสำเร็จ (ระดับคุณภาพ)
มาตรฐานด้านที่ ๑ การบริหารจัดการสถานพัฒนาเด็กปฐมวัย	ดี
ตัวบ่งชี้ที่ ๑.๑ การบริหารจัดการอย่างเป็นระบบ	ดี
ตัวบ่งชี้ย่อย	
๑.๑.๑ บริหารจัดการสถานพัฒนาเด็กปฐมวัยอย่างเป็นระบบ	ดี
๑.๑.๒ บริหารหลักสูตรสถานพัฒนาเด็กปฐมวัย	ดี
๑.๑.๓ บริหารจัดการข้อมูลอย่างเป็นระบบ	ดี
ตัวบ่งชี้ที่ ๑.๒ การบริหารจัดการบุคลากรทุกประเภทตามหน่วยงานที่สังกัด	ดี
ตัวบ่งชี้ย่อย	
๑.๒.๑ บริหารจัดการบุคลากรอย่างเป็นระบบ	ดี
๑.๒.๒ ผู้บริหารสถานพัฒนาเด็กปฐมวัย/หัวหน้าระดับปฐมวัย/ผู้ดำเนินงานกิจการ มี คุณวุฒิ/ คุณสมบัติเหมาะสม และบริหารงานอย่างมีประสิทธิภาพ	ดี
๑.๒.๓ ครู/ผู้ดูแลเด็กที่ทำหน้าที่หลักในการดูแลและพัฒนาเด็กปฐมวัย มีวุฒิการศึกษา/ คุณสมบัติเหมาะสม	ดี
๑.๒.๔ บริหารบุคลากรจัดอัตราส่วนของครู/ผู้ดูแลเด็กอย่างเหมาะสมพอเพียงต่อ จำนวนเด็ก ในแต่ละกลุ่มอายุ	ดี
ตัวบ่งชี้ที่ ๑.๓ การบริหารจัดการสภาพแวดล้อมเพื่อความปลอดภัย	ดี
ตัวบ่งชี้ย่อย	
๑.๓.๑ บริหารจัดการด้านสภาพแวดล้อมเพื่อความปลอดภัยอย่างเป็นระบบ	ดี
๑.๓.๒ โครงสร้างและตัวอาคารมั่นคง ตั้งอยู่ในบริเวณและสภาพแวดล้อมที่ปลอดภัย	ดี
๑.๓.๓ จัดการความปลอดภัยของพื้นที่เล่น/สนามเด็กเล่น และสภาพแวดล้อมภายนอก อาคาร	ดี
๑.๓.๔ จัดการสภาพแวดล้อมภายในอาคาร วัสดุ อุปกรณ์ เครื่องใช้ให้ปลอดภัย เหมาะสม กับการใช้งานและเพียงพอ	ดี

มาตรฐาน ตัวบ่งชี้และตัวบ่งชี้ย่อย	ค่าเป้าหมาย ความสำเร็จ (ระดับคุณภาพ)
๑.๓.๕ จัดให้มีของเล่นที่ปลอดภัยได้มาตรฐาน มีจำนวนเพียงพอ สะอาด เหมาะสมกับระดับ พัฒนาการของเด็ก	ดี
๑.๓.๖ ส่งเสริมให้เด็กปฐมวัยเดินทางอย่างปลอดภัย	ดี
๑.๓.๗ จัดให้มีระบบป้องกันภัยจากบุคคลทั้งภายในและภายนอกสถานพัฒนาเด็กปฐมวัย	ดี
๑.๓.๘ จัดให้มีระบบรับเหตุฉุกเฉิน ป้องกันอัคคีภัย/ภัยพิบัติตามความเสี่ยงของพื้นที่	ดี

มาตรฐาน ตัวบ่งชี้และตัวบ่งชี้ย่อย	ค่าเป้าหมาย ความสำเร็จ (ระดับคุณภาพ)
ตัวบ่งชี้ที่ ๑.๔ การจัดการเพื่อส่งเสริมสุขภาพและการเรียนรู้	ดี
ตัวบ่งชี้ย่อย	
๑.๔.๑ มีการจัดการเพื่อส่งเสริมสุขภาพ เฝ้าระวังการเจริญเติบโตของเด็ก และดูแล การเจ็บป่วยเบื้องต้น	ดี
๑.๔.๒ มีแผนและดำเนินการตรวจสอบอนามัยประจำวัน ตรวจสอบสุขภาพประจำปี และป้องกัน ควบคุมโรคติดต่อ	ดี
๑.๔.๓ อาคารต้องมีพื้นที่ใช้สอยเป็นสัดส่วนตามกิจวัตรประจำวันของเด็กที่เหมาะสมตามช่วงวัย และการใช้ประโยชน์	ดี
๑.๔.๔ จัดให้มีพื้นที่/มุมประสบการณ์ และแหล่งเรียนรู้ในห้องเรียนและนอกห้องเรียน	ดี
๑.๔.๕ จัดบริเวณห้องน้ำ ห้องส้วม ที่แปรงฟัน/ล้างมือให้เพียงพอ สะอาด ปลอดภัย และเหมาะสมกับการใช้งานของเด็ก	ดี
๑.๔.๖ จัดการระบบสุขาภิบาลที่มีประสิทธิภาพ ครอบคลุมสถานที่ปรุง ประกอบอาหาร น้ำดื่ม น้ำใช้ กำจัดขยะ สิ่งปฏิกูล และพาหะนำโรค	ดี
๑.๔.๗ จัดอุปกรณ์ภาษาและเครื่องใช้ส่วนตัวให้เพียงพอกับการใช้งานของเด็กทุกคน และดูแลความสะอาดและปลอดภัยอย่างสม่ำเสมอ	ดี
ตัวบ่งชี้ที่ ๑.๕ การส่งเสริมการมีส่วนร่วมของครอบครัวและชุมชน	ดี
ตัวบ่งชี้ย่อย	

๑.๕.๑ มีการสื่อสารเพื่อสร้างความสัมพันธ์และความเข้าใจอันดีระหว่างพ่อแม่/ผู้ปกครอง กับสถานพัฒนาเด็กปฐมวัยเกี่ยวกับตัวเด็กและการดำเนินงานของสถานพัฒนาเด็ก ปฐมวัย	ดี
๑.๕.๒ การจัดกิจกรรมที่พ่อแม่/ผู้ปกครอง/ครอบครัว และชุมชน มีส่วนร่วม	ดี
๑.๕.๓ ดำเนินงานให้สถานพัฒนาเด็กปฐมวัยเป็นแหล่งเรียนรู้แก่ชุมชนในเรื่องการพัฒนาเด็ก ปฐมวัย	ดี
๑.๕.๔ มีคณะกรรมการสถานพัฒนาเด็กปฐมวัย	ดี
มาตรฐานด้านที่ ๒ ครู/ผู้ดูแลเด็กให้การดูแล และจัดประสบการณ์การเรียนรู้และการเล่นเพื่อพัฒนาเด็ก	
ตัวบ่งชี้ที่ ๒.๑ การดูแลและพัฒนาเด็กอย่างรอบด้าน	ดี
ตัวบ่งชี้ย่อย	
๒.๑.๑ มีแผนการจัดประสบการณ์การเรียนรู้ที่สอดคล้องกับหลักสูตรการศึกษาปฐมวัย มีการดำเนินงานและประเมินผล	ดี
๒.๑.๒ จัดพื้นที่/มุมประสบการณ์การเรียนรู้และการเล่นที่เหมาะสมอย่างหลากหลาย	ดี
๒.๑.๓ จัดกิจกรรมส่งเสริมพัฒนาการทุกด้านอย่างบูรณาการตามธรรมชาติของเด็กที่เรียนรู้ ด้วยประสาทสัมผัส ลงมือทำ ปฏิสัมพันธ์ และการเล่น	ดี
๒.๑.๔ เลือกใช้สื่อ/อุปกรณ์ เทคโนโลยี เครื่องเล่นและจัดสภาพแวดล้อมภายใน-ภายนอก แหล่งเรียนรู้ ที่เพียงพอ เหมาะสม ปลอดภัย	ดี
๒.๑.๕ ใฝ่ระวังติดตามพัฒนาการเด็กรายบุคคลเป็นระยะ เพื่อใช้ผลในการจัดกิจกรรมพัฒนาเด็กทุกคนให้เต็มตามศักยภาพ	ดี

มาตรฐาน ตัวบ่งชี้และตัวบ่งชี้ย่อย	ค่าเป้าหมายความสำเร็จ (ระดับคุณภาพ)
ตัวบ่งชี้ที่ ๒.๒ การส่งเสริมพัฒนาการด้านร่างกายและดูแลสุขภาพ	ดี
ตัวบ่งชี้ย่อย	
๒.๒.๑ ให้เด็กอายุ ๖ เดือนขึ้นไป รับประทานอาหารที่ครบถ้วนในปริมาณที่เพียงพอ และส่งเสริมพฤติกรรมกินที่เหมาะสม	ดี
๒.๒.๒ จัดกิจกรรมให้เด็กได้ลงมือปฏิบัติอย่างถูกต้องเหมาะสมในการดูแลสุขภาพความปลอดภัยในชีวิตประจำวัน	ดี

๒.๒.๓ ตรวจสอบสุขภาพอนามัยของเด็กประจำวัน ความสะอาดของร่างกาย ฟันและช่องปาก เพื่อคัดกรองโรคและการบาดเจ็บ	ดี
๒.๒.๔ เผื่อระวังติดตามการเจริญเติบโตของเด็กเป็นรายบุคคล บันทึกผลภาวะโภชนาการ อย่างต่อเนื่อง	ดี
๒.๒.๕ จัดให้มีการตรวจสุขภาพร่างกาย ฟันและช่องปาก สายตา หู ตามกำหนด	ดี
ตัวบ่งชี้ที่ ๒.๓ การส่งเสริมพัฒนาการด้านสติปัญญา ภาษาและการสื่อสาร	ดี
ตัวบ่งชี้ย่อย	
๒.๓.๑ จัดกิจกรรมส่งเสริมให้เด็กได้สังเกต สัมผัส ลองทำ คิดตั้งคำถาม สืบเสาะหาความรู้ แก้ปัญหา จินตนาการ คิดสร้างสรรค์ โดยยอมรับความคิดและผลงานที่แตกต่างของเด็ก	ดี
๒.๓.๒ จัดกิจกรรมและประสบการณ์ทางภาษาที่มีความหมายต่อเด็ก เพื่อการสื่อสารอย่างหลากหลาย ฟัง ฟัง พูด ถาม ตอบ เล่นและสนทนาตามลำดับขั้นตอนพัฒนาการ	ดี
๒.๓.๓ จัดกิจกรรมปลูกฝังให้เด็กมีนิสัยรักการอ่านให้เด็กมีทักษะการดูภาพ ฟังเรื่องราว พูด เล่น อ่าน วาด/เขียน เบื้องต้น ตามลำดับพัฒนาการ โดยครู/ ผู้ดูแลเด็ก เป็นตัวอย่างของ การพูด และการอ่านที่ถูกต้อง	ดี
๒.๓.๔ จัดให้เด็กมีประสบการณ์เรียนรู้เกี่ยวกับตัวเลข บุคคล สิ่งต่างๆ สถานที่ และธรรมชาติรอบตัวด้วยวิธีการที่เหมาะสมกับวัยและพัฒนาการ	ดี
๒.๓.๕ จัดกิจกรรมและประสบการณ์ด้านคณิตศาสตร์และวิทยาศาสตร์เบื้องต้นตามวัย โดยเด็กเรียนรู้ผ่านประสาทสัมผัส และลงมือปฏิบัติด้วยตนเอง	ดี
ตัวบ่งชี้ที่ ๒.๔ การส่งเสริมพัฒนาการด้านอารมณ์ จิตใจ-สังคม ปลูกฝังคุณธรรมและความเป็นพลเมืองดี	ดี
ตัวบ่งชี้ย่อย	
๒.๔.๑ สร้างความสัมพันธ์ที่ดีและมั่นคง ระหว่างผู้ใหญ่กับเด็ก จัดกิจกรรมสร้างเสริมความสัมพันธ์ที่ดีระหว่างเด็กกับเด็ก และการแก้ไขข้อขัดแย้งอย่างสร้างสรรค์	ดี
๒.๔.๒ จัดกิจกรรมส่งเสริมให้เด็กมีความสุข แจ่มใส ร่าเริง ได้แสดงออกด้านอารมณ์ความรู้สึกที่ดีต่อตนเอง โดยผ่านการเคลื่อนไหวร่างกาย ศิลปะ ดนตรี ตามความสนใจและถนัด	ดี
๒.๔.๓ จัดกิจกรรมและประสบการณ์ ปลูกฝังคุณธรรมให้เด็กไม่ตี มีวินัย ซื่อสัตย์ รู้จักสิทธิ และหน้าที่รับผิดชอบของพลเมืองดี รักครอบครัว โรงเรียน ชุมชนและประเทศชาติ ด้วยวิธีที่เหมาะสมกับวัย และพัฒนาการ	ดี

มาตรฐาน ตัวบ่งชี้และตัวบ่งชี้ย่อย	ค่าเป้าหมาย ความสำเร็จ (ระดับคุณภาพ)
ตัวบ่งชี้ที่ ๒.๕ การส่งเสริมเด็กในระยะเปลี่ยนผ่านให้ปรับตัวสู่การเชื่อมต่อในชั้นถัดไป	ดี
ตัวบ่งชี้ย่อย	
๒.๕.๑ จัดกิจกรรมกับผู้ปกครองให้เตรียมเด็กก่อนจากบ้านเข้าสู่สถานพัฒนาเด็กปฐมวัย/ โรงเรียน และจัดกิจกรรมช่วงปฐมนิเทศให้เด็กค่อยปรับตัวในบรรยากาศที่เป็นมิตร	ดี
๒.๕.๒ จัดกิจกรรมส่งเสริมการปรับตัวก่อนเข้ารับการศึกษาในระดับที่สูงขึ้นแต่ละชั้น จนถึง การเป็นนักเรียนระดับชั้นประถมศึกษาปีที่ ๓	ดี
มาตรฐานด้านที่ ๓ คุณภาพของเด็กปฐมวัย	
*สำหรับเด็กแรกเกิด - อายุ ๒ ปี (๒ ปี ๑๑ เดือน ๒๙ วัน)	
ตัวบ่งชี้ที่ ๓.๑ ก เด็กมีการเจริญเติบโตสมวัย	ดี
ตัวบ่งชี้ย่อย	
๓.๑.๑ ก เด็กมีน้ำหนักตัวเหมาะสมกับวัยและสูงตีสมส่วน ซึ่งมีบันทึกเป็นรายบุคคล	ดี
ตัวบ่งชี้ที่ ๓.๒ ก เด็กมีพัฒนาการสมวัย	ดี
ตัวบ่งชี้ย่อย	
๓.๒.๑ ก เด็กมีพัฒนาการสมวัยโดยรวม ๕ ด้าน	ดี
๓.๒.๒ ก รายด้าน : เด็กมีพัฒนาการกล้ามเนื้อมัดใหญ่ (Gross Motor)	ดี
๓.๒.๓ ก รายด้าน : เด็กมีพัฒนาการด้านกล้ามเนื้อมัดเล็กและสติปัญญาสมวัย (Fine Motor Adaptive)	ดี
๓.๒.๔ ก รายด้าน : เด็กมีพัฒนาการด้านการรับรู้และเข้าใจภาษา (Receptive Language)	ผ่านเกณฑ์ขั้นต่ำ
๓.๒.๕ ก รายด้าน : เด็กมีพัฒนาการการใช้ภาษาสมวัย (Expressive Language)	ผ่านเกณฑ์ขั้นต่ำ
๓.๒.๖ ก รายด้าน : เด็กมีพัฒนาการการช่วยเหลือตนเองและการเข้าสังคม (Personal Social)	ดี
*สำหรับเด็ก อายุ ๓ ปี - อายุ ๖ ปี (ก่อนเข้าประถมศึกษาปีที่ ๑)	
ตัวบ่งชี้ที่ ๓.๑ ข เด็กมีการเจริญเติบโตสมวัยและมีสุขนิสัยที่เหมาะสม	ผ่านเกณฑ์ขั้นต่ำ
ตัวบ่งชี้ย่อย	
๓.๑.๑ ข เด็กมีน้ำหนักตัวเหมาะสมกับวัยและสูงตีสมส่วน ซึ่งมีบันทึกเป็นรายบุคคล	ดี
๓.๑.๒ ข เด็กมีสุขนิสัยที่ดีในการดูแลสุขภาพตนเองตามวัย	ดี
๓.๑.๓ ข เด็กมีสุขภาพช่องปากดี ไม่มีฟันผุ	ดี
ตัวบ่งชี้ที่ ๓.๒ ข เด็กมีพัฒนาการสมวัย	ดี

ตัวบ่งชี้ย่อย	
๓.๒.๑ ข เด็กมีพัฒนาการสมวัยโดยรวม ๕ ด้าน	ดี
ตัวบ่งชี้ที่ ๓.๓ ข เด็กมีพัฒนาการด้านการเคลื่อนไหว	ดี
ตัวบ่งชี้ย่อย	
๓.๓.๑ ข เด็กมีพัฒนาการด้านการใช้กล้ามเนื้อใหญ่ สามารถเคลื่อนไหว และทรงตัวได้ตามวัย	ดี
๓.๓.๒ ข เด็กมีพัฒนาการด้านการใช้กล้ามเนื้อเล็ก และการประสานงานระหว่างตากับมือตามวัย	ดี

มาตรฐาน ตัวบ่งชี้และตัวบ่งชี้ย่อย	ค่าเป้าหมาย ความสำเร็จ (ระดับคุณภาพ)
ตัวบ่งชี้ที่ ๓.๔ ข เด็กมีพัฒนาการด้านอารมณ์จิตใจ	ดี
ตัวบ่งชี้ย่อย	
๓.๔.๑ ข เด็กแสดงออก ร่าเริง แจ่มใส รู้สึกมั่นคงปลอดภัย แสดงความรู้สึกที่ดีต่อตนเองและผู้อื่นได้สมวัย	ดี
๓.๔.๒ ข เด็กมีความสนใจ และร่วมกิจกรรมต่างๆ อย่างสมวัย ซึ่งรวมการเล่น การทำงาน ศิลปะ ดนตรี กีฬา	ดี
๓.๔.๓ ข เด็กสามารถอดทน รอคอย ควบคุมตนเอง ยับยั้งชั่งใจ ท้าตามข้อตกลง คำมั่นถึงความรู้สึกของผู้อื่น มีกาลเทศะ ปรับตัวเข้ากับสถานการณ์ใหม่ได้สมวัย	ดี
ตัวบ่งชี้ที่ ๓.๕ ข เด็กมีพัฒนาการด้านสติปัญญา เรียนรู้และสร้างสรรค์	ดี
ตัวบ่งชี้ย่อย	
๓.๕.๑ ข เด็กบอกเกี่ยวกับตัวเอง บุคคล สถานที่แวดล้อมธรรมชาติ และสิ่งต่างๆ รอบตัวเด็กได้สมวัย	ดี
๓.๕.๒ ข เด็กมีพื้นฐานด้านคณิตศาสตร์ สามารถสังเกต จำแนก และเปรียบเทียบ จำนวน มิติสัมพันธ์ (พื้นที่/ระยะ) เวลา ได้สมวัย	ดี
๓.๕.๓ ข เด็กสามารถคิดอย่างมีเหตุผล แก้ปัญหาได้สมวัย	ดี
๓.๕.๔ ข เด็กมีจินตนาการ และความคิดสร้างสรรค์ ที่แสดงออกได้สมวัย	ดี
๓.๕.๕ ข เด็กมีความพยายาม มุ่งมั่นตั้งใจ ทำกิจกรรมให้สำเร็จสมวัย	ดี
ตัวบ่งชี้ที่ ๓.๖ ข เด็กมีพัฒนาการด้านภาษาและการสื่อสาร	ดี
ตัวบ่งชี้ย่อย	
๓.๖.๑ ข เด็กสามารถฟัง พูด จับใจความ เล่า สนทนา และสื่อสารได้สมวัย	ดี

๓.๖.๒ ข เด็กมีทักษะในการดูรูปภาพ สัญลักษณ์ การใช้หนังสือ รู้จักตัวอักษร การคิด เขียน คำ และการอ่านเบื้องต้นได้สมวัยและตามลำดับพัฒนาการ	ดี
๓.๖.๓ ข เด็กมีทักษะการวาด การขีดเขียนตามลำดับขั้นตอนพัฒนาการสมวัย นำไปสู่การขีดเขียนคำที่คุ้นเคย และสนใจ	ดี
๓.๖.๔ ข เด็กมีทักษะในการสื่อสารอย่างเหมาะสมตามวัย โดยใช้ภาษาไทยเป็นหลักและมีความคุ้นเคยกับภาษาอื่นด้วย	ดี
ตัวบ่งชี้ที่ ๓.๗ ข เด็กมีพัฒนาการด้านสังคม คุณธรรม มีวินัย และความเป็นพลเมืองดี	ดี
ตัวบ่งชี้ย่อย	
๓.๗.๑ ข เด็กมีปฏิสัมพันธ์กับผู้อื่นได้อย่างสมวัย และแสดงออกถึงการยอมรับความแตกต่างระหว่างบุคคล	ดี
๓.๗.๒ ข เด็กมีความเมตตา กรุณา มีวินัย ซื่อสัตย์ รับผิดชอบต่อตนเองและส่วนรวม และมีค่านิยมที่พึงประสงค์สมวัย	ดี
๓.๗.๓ ข เด็กสามารถเล่น และทำงานร่วมกับผู้อื่นเป็นกลุ่ม เป็นได้ทั้งผู้นำและผู้ตามแก้ไขข้อขัดแย้งอย่างสร้างสรรค์	ดี
๓.๗.๔ ข เด็กภาคภูมิใจที่เป็นสมาชิกที่ดีในครอบครัว ชุมชน สถานพัฒนาเด็กปฐมวัย และตระหนักถึงความเป็นพลเมืองดีของประเทศไทย และภูมิภาคอาเซียน	ดี

การสรุปผลการประเมิน

สรุปผลการประเมินในภาพรวม

ผลรวมร้อยละของคะแนนเฉลี่ยรวมมาตรฐานทุกด้าน	๙๓.๕๓ คะแนน
มาตรฐานทุกด้าน มีจำนวนตัวบ่งชี้ที่ต้องปรับปรุง	๔ ข้อ
ระดับคุณภาพ	<input type="checkbox"/> A ดีมาก <input type="checkbox"/> B ดี <input type="checkbox"/> C ผ่านเกณฑ์ขั้นต่ำ <input type="checkbox"/> D ต้องปรับปรุง

ระดับคุณภาพ	เกณฑ์การพิจารณา	
	คะแนนเฉลี่ย	จำนวนข้อที่ปรับปรุง
A ดีมาก	ร้อยละ ๘๐ ขึ้นไป	ไม่มี
B ดี	ร้อยละ ๖๐ - ๗๙.๙๙	๑ - ๗ ข้อ
C ผ่านเกณฑ์ขั้นต่ำ	ร้อยละ ๕๐ - ๕๙.๙๙	๘ - ๑๕ ข้อ
D ต้องปรับปรุง	ต่ำกว่าร้อยละ ๕๐	๑๖ ข้อขึ้นไป

ส่วนที่ ๒

ผลการประเมินตนเองของสถานศึกษา

๑. การบริหารจัดการศึกษา

ศูนย์พัฒนาเด็กเล็กบ้านหาดกวน ได้จัดแบ่งโครงสร้างการบริหารของสถานศึกษาดังนี้ จัดแบ่งโครงสร้างการบริหารงานเป็น ๔ ฝ่าย โดยแบ่งเป็นฝ่ายวิชาการ ฝ่ายกิจการนักเรียน ฝ่ายบริหารทั่วไป ฝ่ายคุณภาพผู้บริหารยึดหลักการบริหาร/เทคนิคการบริหารแบบการพัฒนาตามกระบวนการ PDCA เป็นการดำเนินการตามแผน ประกอบด้วยการมีโครงสร้างรองรับการดำเนินการ เป็นการบริหารสถานศึกษาโดยมีชุมชนมีส่วนร่วม

โครงสร้างการบริหารงาน ศูนย์พัฒนาเด็กเล็กบ้านหาดกวน

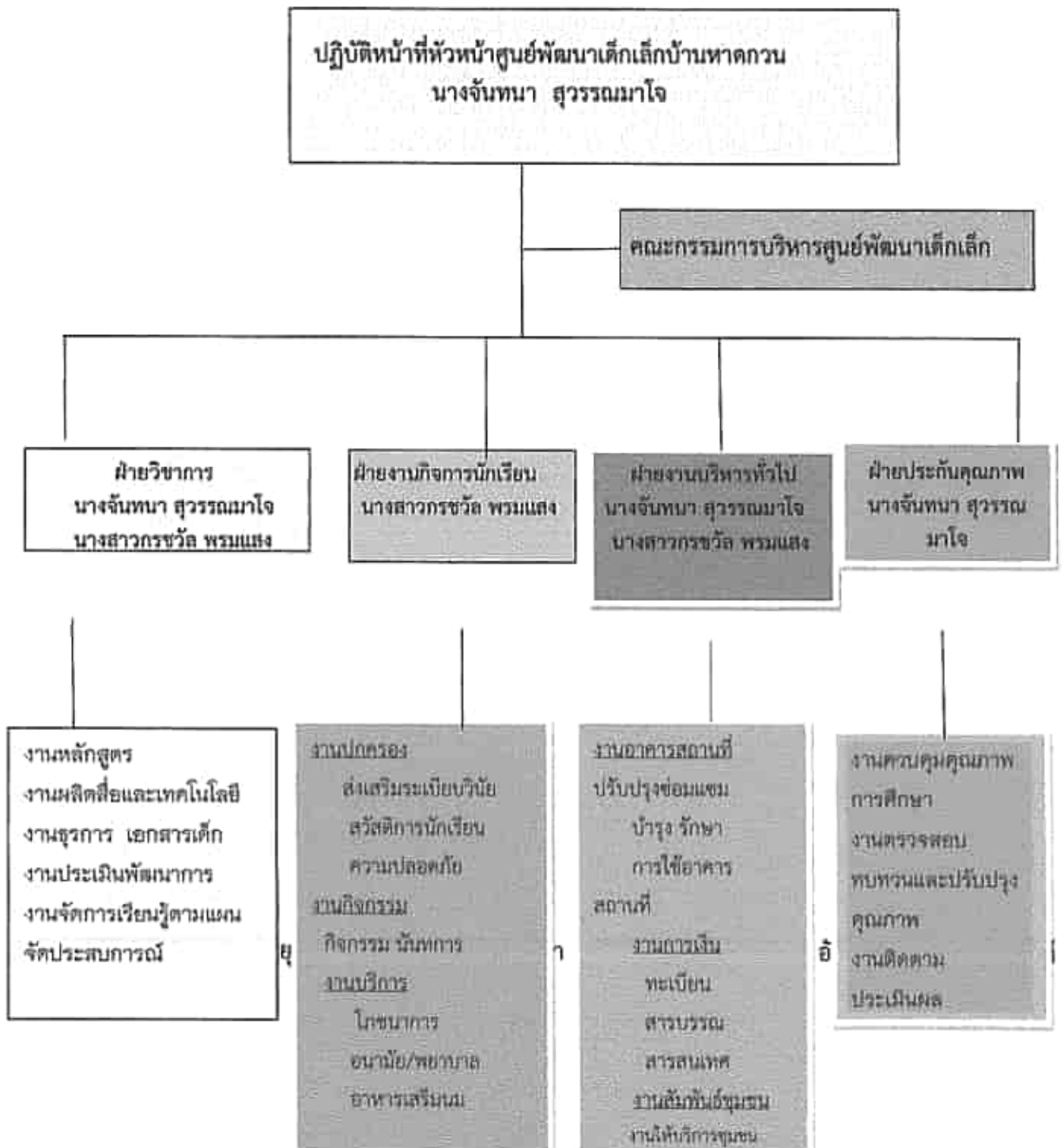

วิสัยทัศน์

“เด็กปฐมวัยในศูนย์พัฒนาเด็กเล็กบ้านหาดกวนได้รับการพัฒนาเต็มศักยภาพ มีความพร้อมด้านร่างกาย ด้านอารมณ์จิตใจ ด้านสังคม ด้านสติปัญญา และเน้นให้เด็กมีคุณธรรม จริยธรรม เรียนรู้อย่างมีความสุขเติบโตอย่างมีคุณภาพ”

พันธกิจ

๑. ครูผู้ดูแลเด็ก จัดทำแผนการจัดประสบการณ์การเรียนรู้ที่มีคุณภาพเน้นพัฒนาการผู้เรียนครบทั้ง ๔ ด้าน
๒. คือ ด้านร่างกาย ด้านอารมณ์-จิตใจ ด้านสังคม และด้านสติปัญญา
๓. สร้างบรรยากาศการเรียนรู้ที่ช่วยส่งเสริมพัฒนาการผู้เรียนทั้ง ๔ ด้าน
๔. เฝ้าระวังดูแลสุขภาพ การรับประทานอาหาร การดื่มนมอย่างสม่ำเสมอ
๕. จัดหาสื่อ แหล่งเรียนรู้ที่เหมาะสมและหลากหลาย
๖. มีการประเมินพัฒนาการผู้เรียนอย่างต่อเนื่อง และสม่ำเสมอ ด้วยวิธีการและเครื่องมือที่หลากหลาย
๗. ผู้ดูแลเด็ก ได้รับการพัฒนาอย่างต่อเนื่อง
๘. ประสานความร่วมมือกับหน่วยงาน บุคลากร ผู้ปกครองและชุมชน เพื่อระดม ความคิด ทรัพยากรมา ช่วยเหลือในการจัดประสบการณ์การเรียนรู้ ในระดับปฐมวัย

จุดมุ่งหมาย

๑. เพื่อส่งเสริมเด็กให้มีคุณธรรม จริยธรรม และค่านิยมที่พึงประสงค์
 ๒. เพื่อส่งเสริมให้เด็กมีพัฒนาการทั้ง ๔ ด้านสมวัย
- ๒
๓. เพื่อส่งเสริมให้เด็กอยู่ร่วมในสังคมอย่างมีความสุขตามหลักปรัชญาเศรษฐกิจพอเพียง
 ๔. เพื่อพัฒนาครูให้สามารถ จัดประสบการณ์การเรียนรู้ที่เน้นเด็กเป็นสำคัญ
 ๕. เพื่อพัฒนาผู้บริหารให้สามารถบริหารงานโดยชุมชนมีส่วนร่วม
 ๖. เพื่อพัฒนาศูนย์พัฒนาเด็กเล็กให้มีบรรยากาศที่เอื้อต่อการเรียนรู้

เป้าหมาย

๑. เพื่อส่งเสริมเด็กมีคุณธรรม
๒. เพื่อส่งเสริมให้เด็กมีพัฒนาการทั้ง ๔ ด้านสมวัย
๓. เพื่อส่งเสริมให้เด็กอยู่ร่วมในสังคมอย่างมีความสุขหลักปรัชญาเศรษฐกิจพอเพียง
๔. เพื่อพัฒนาครูให้สามารถจัดประสบการณ์การเรียนรู้ที่เน้นเด็กเป็นสำคัญ
๕. เพื่อพัฒนาผู้บริหารให้สามารถบริหารงานโดยชุมชนมีส่วนร่วม
๖. เพื่อพัฒนาศูนย์พัฒนาเด็กเล็กให้มีบรรยากาศที่เอื้อต่อการเรียนรู้

อัตลักษณ์ของสถานศึกษา

ยิ้มง่าย ไหว้สวย

เอกลักษณ์ของสถานศึกษา

ศูนย์พัฒนาเด็กเล็กได้มาตรฐาน

ยุทธศาสตร์ ในปี พ.ศ. ๒๕๖๔ ศูนย์พัฒนาเด็กเล็กบ้านหาดกวน สังกัดองค์การบริหารส่วนตำบลไชยบุรี มียุทธศาสตร์ และกลยุทธ์ในการจัดการศึกษาของศูนย์พัฒนาเด็กเล็กบ้านหาดกวน ดังนี้

ยุทธศาสตร์	กลยุทธ์	หน่วยงานที่รับผิดชอบ
ยุทธศาสตร์ที่ ๑ ส่งเสริมให้เด็กมีคุณธรรม จริยธรรมและคุณลักษณะที่พึงประสงค์	๑.๑ จัดกิจกรรมส่งเสริมให้เด็กมีคุณธรรม จริยธรรมและคุณลักษณะที่พึงประสงค์	สำนักงานปลัด ศูนย์พัฒนาเด็กเล็กบ้าน หาดกวน
ยุทธศาสตร์ที่ ๒ ส่งเสริมให้เด็กมี พัฒนาการ ครบ ๔ ด้านสมวัย	๒.๑ จัดกิจกรรมเพื่อส่งเสริมพัฒนาการเด็ก ให้มีพัฒนาการครบทุกด้าน คือ ด้านร่างกาย อารมณ์-จิตใจ สังคมและสติปัญญา	สำนักงานปลัด ศูนย์พัฒนาเด็กเล็กบ้าน หาดกวน
ยุทธศาสตร์ที่ ๓ ส่งเสริมให้เด็กอยู่ร่วมใน สังคมอย่างมีความสุขตามหลักปรัชญา เศรษฐกิจพอเพียง	๓.๑ จัดกิจกรรมเพื่อส่งเสริมให้เด็กอยู่ร่วม ในสังคมอย่างมีความสุขตามหลักปรัชญา เศรษฐกิจพอเพียง	สำนักงานปลัด ศูนย์พัฒนาเด็กเล็กบ้าน หาดกวน
ยุทธศาสตร์ที่ ๔ พัฒนาครูให้สามารถจัด ประสบการณ์การเรียนรู้ที่เน้นเด็กเป็น สำคัญ	๔.๑ จัดกิจกรรมเพื่อพัฒนาบุคลากรทาง การศึกษาทั้งระบบให้สามารถจัด ประสบการณ์การเรียนรู้ที่เน้นเด็กเป็นสำคัญ	สำนักงานปลัด ศูนย์พัฒนาเด็กเล็กบ้าน หาดกวน
ยุทธศาสตร์ที่ ๕ ผู้บริหารสามารถ บริหารงานโดยชุมชนมีส่วนร่วม	๕.๑ จัดกิจกรรมเพื่อส่งเสริมผู้บริหารให้ สามารถบริหารงานโดยชุมชนมีส่วนร่วม	สำนักงานปลัด ศูนย์พัฒนาเด็กเล็กบ้าน หาดกวน
ยุทธศาสตร์ที่ ๖ พัฒนาศูนย์พัฒนาเด็กให้มี บรรยากาศที่เอื้อต่อการเรียนรู้	๖.๑ จัดกิจกรรมเพื่อพัฒนาศูนย์พัฒนาเด็ก เล็กให้มีบรรยากาศที่เอื้อต่อการเรียนรู้	สำนักงานปลัด ศูนย์พัฒนาเด็กเล็กบ้าน หาดกวน

๓. มาตรฐานของสถานศึกษา

ผลการประเมินคุณภาพตามมาตรฐานการประกันคุณภาพภายในสถานศึกษา

มาตรฐาน ตัวบ่งชี้และตัวบ่งชี้ย่อย	ผลการประเมิน	
	คะแนน	ระดับคุณภาพ
มาตรฐานด้านที่ ๑ การบริหารจัดการสถานพัฒนาเด็กปฐมวัย	๑๐๐.๐๐	ดีมาก
ตัวบ่งชี้ที่ ๑.๑ การบริหารจัดการอย่างเป็นระบบ	๙	
๑.๑.๑ บริหารจัดการสถานพัฒนาเด็กปฐมวัยอย่างเป็นระบบ	๓	ดีมาก
๑.๑.๒ บริหารหลักสูตรสถานพัฒนาเด็กปฐมวัย	๓	ดีมาก
๑.๑.๓ บริหารจัดการข้อมูลอย่างเป็นระบบ	๓	ดีมาก
ตัวบ่งชี้ที่ ๑.๒ การบริหารจัดการบุคลากรทุกประเภทตามหน่วยงานที่สังกัด	๑๒	
๑.๒.๑ บริหารจัดการบุคลากรอย่างเป็นระบบ	๓	ดีมาก
๑.๒.๒ ผู้บริหารสถานพัฒนาเด็กปฐมวัย/หัวหน้าระดับปฐมวัย/ผู้ดำเนินกิจการ มีคุณวุฒิ/ คุณสมบัติเหมาะสม และบริหารงานอย่างมีประสิทธิภาพ	๓	ดีมาก
๑.๒.๓ ครู/ผู้ดูแลเด็กที่ทำหน้าที่หลักในการดูแลและพัฒนาเด็กปฐมวัย มีวุฒิการศึกษา/ คุณสมบัติเหมาะสม	๓	ดีมาก
๑.๒.๔ บริหารบุคลากรจัดอัตราส่วนของครู/ผู้ดูแลเด็กอย่างเหมาะสม พอเพียงต่อจำนวนเด็ก ในแต่ละกลุ่มอายุ	๓	ดีมาก
ตัวบ่งชี้ที่ ๑.๓ การบริหารจัดการสภาพแวดล้อมเพื่อความปลอดภัย	๒๔	
๑.๓.๑ บริหารจัดการด้านสภาพแวดล้อมเพื่อความปลอดภัยอย่างเป็นระบบ	๓	ดีมาก
๑.๓.๒ โครงสร้างและตัวอาคารมั่นคง ตั้งอยู่ในบริเวณและสภาพแวดล้อมที่ปลอดภัย	๓	ดีมาก
๑.๓.๓ จัดการความปลอดภัยของพื้นที่เล่น/สนามเด็กเล่นและสภาพแวดล้อมภายนอกอาคาร	๓	ดีมาก
๑.๓.๔ จัดการสภาพแวดล้อมภายในอาคาร ครูภัณฑ์ อุปกรณ์ เครื่องใช้ให้ปลอดภัยเหมาะสม กับการใช้งานและเพียงพอ	๓	ดีมาก
๑.๓.๕ จัดให้มีของเล่นที่ปลอดภัยได้มาตรฐาน มีจำนวนเพียงพอ สะอาดเหมาะสมกับระดับ พัฒนาการของเด็ก	๓	ดีมาก

๑.๓.๖ ส่งเสริมให้เด็กปฐมวัยเดินทางอย่างปลอดภัย	๓	ดีมาก
๑.๓.๗ จัดให้มีระบบป้องกันภัยจากบุคคลทั้งภายในและภายนอกสถานพัฒนาเด็กปฐมวัย	๓	ดีมาก
๑.๓.๘ จัดให้มีระบบรับเหตุฉุกเฉิน ป้องกันอัคคีภัย/ภัยพิบัติตามความเสี่ยงของพื้นที่	๓	ดีมาก

มาตรฐาน ตัวบ่งชี้และตัวบ่งชี้ย่อย	ผลการประเมิน	
	คะแนน	ระดับคุณภาพ
ตัวบ่งชี้ที่ ๑.๔ การจัดการเพื่อส่งเสริมสุขภาพและการเรียนรู้	๒๑	
๑.๔.๑ มีการจัดการเพื่อส่งเสริมสุขภาพ เน้นระงับการเจริญเติบโตของเด็ก และดูแล การเจ็บป่วยเบื้องต้น	๓	ดีมาก
๑.๔.๒ มีแผนและดำเนินการตรวจสอบอนามัยประจำวัน ตรวจสอบสุขภาพประจำปี และป้องกันควบคุมโรคติดต่อ	๓	ดีมาก
๑.๔.๓ อาคารต้องมีพื้นที่ใช้สอยเป็นสัดส่วนตามกิจวัตรประจำวันของเด็กที่เหมาะสมตามช่วงวัย และการใช้ประโยชน์	๓	ดีมาก
๑.๔.๔ จัดให้มีพื้นที่/มุมประสบการณ์ และแหล่งเรียนรู้ในห้องเรียนและนอกห้องเรียน	๓	ดีมาก
๑.๔.๕ จัดบริเวณห้องน้ำ ห้องส้วม ที่แปร่งพื้น/ล้างมือให้เพียงพอ สะอาด ปลอดภัย และเหมาะสมกับการใช้งานของเด็ก	๓	ดีมาก
๑.๔.๖ จัดการระบบสุขาภิบาลที่มีประสิทธิภาพ ครอบคลุมสถานที่ปรุง ประกอบอาหาร น้ำดื่ม น้ำใช้ กำจัดขยะ สิ่งปฏิกูล และพาหะนำโรค	๓	ดีมาก
๑.๔.๗ จัดอุปกรณ์ภาชนะและเครื่องใช้ส่วนตัวให้เพียงพอกับการใช้งานของเด็กทุกคน และดูแลความสะอาดและปลอดภัยอย่างสม่ำเสมอ	๓	ดีมาก
ตัวบ่งชี้ที่ ๑.๕ การส่งเสริมการมีส่วนร่วมของครอบครัวและชุมชน	๑๒	
๑.๕.๑ มีการสื่อสารเพื่อสร้างความสัมพันธ์และความเข้าใจอันดีระหว่างพ่อแม่/ผู้ปกครอง กับสถานพัฒนาเด็กปฐมวัยเกี่ยวกับตัวเด็กและการดำเนินงานของสถานพัฒนาเด็ก ปฐมวัย	๓	ดีมาก
๑.๕.๒ การจัดกิจกรรมที่พ่อแม่/ผู้ปกครอง/ครอบครัว และชุมชน มีส่วนร่วม	๓	ดีมาก
๑.๕.๓ ดำเนินงานให้สถานพัฒนาเด็กปฐมวัยเป็นแหล่งเรียนรู้แก่ชุมชนในเรื่องการพัฒนาเด็ก ปฐมวัย	๓	ดีมาก
๑.๕.๔ มีคณะกรรมการสถานพัฒนาเด็กปฐมวัย	๓	ดีมาก

มาตรฐานที่ ๑ คุณภาพเด็ก

ระดับคุณภาพ ..ดีมาก.....

วิธีการพัฒนา/ผลที่เกิดจากการพัฒนา ข้อมูล หลักฐาน เอกสารเชิงประจักษ์ ที่สนับสนุนผลการประเมินตนเอง

ตัวบ่งชี้ที่ ๑.๑ การบริหารจัดการอย่างเป็นระบบ

- จัดทำแผนพัฒนาการศึกษา ๕ ปี แผนปฏิบัติการประจำปีงบประมาณ และแผนปฏิบัติการประจำปีการศึกษา ๒๕๖๓ มีการสรุป/รายงานโครงการ/กิจกรรม ละจัดทำรายงานการประเมินตนเอง(SAR)
- จัดทำหลักสูตรสถานศึกษาปฐมวัย มีการนิเทศ ติดตาม และประเมินผลการใช้หลักสูตร สรุปและรายงานการใช้หลักสูตร
- จัดทำข้อมูลเด็กรายบุคคล ข้อมูลครู และบุคลากร ข้อมูลด้านงบประมาณ, ด้านครุภัณฑ์
- มีการบันทึกการบาดเจ็บ อุบัติเหตุ/โรคติดต่อ
- ทำบันทึกการตรวจสุขภาพ บันทึกความปลอดภัยของสนามเด็กเล่น
- ทำบันทึกผู้ปกครอง และชุมชนมีส่วนร่วม

ตัวบ่งชี้ที่ ๑.๒ การบริหารจัดการบุคลากรทุกประเภทของศูนย์พัฒนาเด็กเล็ก

- จัดทำโครงสร้างการบริหารงาน สพด.
- จัดทำแฟ้มประวัติสุขภาพครู/บุคลากร
- จัดทำข้อมูลเด็กรายบุคคล ข้อมูลครู และบุคลากร ข้อมูลด้านงบประมาณ, ด้านครุภัณฑ์
- จัดทำแบบประเมินความเครียดครูและบุคลากร
- จัดทำโครงการพัฒนาบุคลากร
- ให้ครูและบุคลากรรายงานผลการปฏิบัติงาน
- มีการประเมิน และสรุปผลการปฏิบัติงาน
- ให้ครูและบุคลากรทุกคน จัดทำแผนการพัฒนาตนเองรายปี(ID Plan)
- จัดทำทะเบียนครู และบุคลากร ทะเบียนเด็ก และทะเบียนภูมิปัญญาท้องถิ่น

ตัวบ่งชี้ที่ ๑.๓ การบริหารจัดการสภาพแวดล้อมเพื่อความปลอดภัย

- จัดทำโครงการจัดสภาพแวดล้อมเพื่อความปลอดภัย และมีการสรุป/รายงานโครงการ
- มีการเดินสำรวจ(Safety Round Record) สภาพพื้นที่ทั้งภายในและภายนอก โดยสำรวจทุก ๓ เดือน พร้อมทั้งบันทึกการเดินสำรวจทุกครั้ง
- มีการประเมินสภาพแวดล้อมภายนอกอาคารเพื่อความปลอดภัย โดยประเมินทุก ๓ เดือน
- มีการตรวจเช็คคัดกรองความเสี่ยงของพื้นที่เล่น/สนามเด็กเล่น ทุก ๓ เดือน พร้อมทั้งทำบันทึกการตรวจเช็ค
- ออกเยี่ยมบ้านเด็กทุกคน และบันทึกการเยี่ยมบ้านทุกครั้ง
- ฝึกซ้อมแผนอพยพให้กับครู และเด็กทุกคน ปีละ ๑ ครั้ง

ตัวบ่งชี้ที่ ๑.๔ การจัดการเพื่อส่งเสริมสุขภาพและการเรียนรู้

- จัดหาเครื่องชั่งน้ำหนักตามมาตรฐาน(ความละเอียด ๐.๑ กิโลกรัม)

- จัดหาเครื่องวัดส่วนสูงตามมาตรฐาน(ความละเอียด ๐.๑เซนติเมตร)
- จัดหาเครื่องวัดส่วนสูงแบบนอนสำหรับเด็กอายุน้อยกว่า ๒ ปี
- มีกราฟน้ำหนักตามเกณฑ์อายุ ความยาว/ส่วนสูงตามเกณฑ์อายุ และน้ำหนักตามเกณฑ์ความยาว/

ส่วนสูง ตามเพศเป็นรายบุคคล

- ตรวจสอบเครื่องมือ อย่างสม่ำเสมอพร้อมทำบันทึกการตรวจสอบ
- มีทะเบียนคุมรายการยา เวชภัณฑ์ เครื่องมือ/อุปกรณ์ที่จำเป็น
- บันทึกข้อมูลน้ำหนักและส่วนสูง และการแปลผลการเจริญเติบโต ของเด็ก
- จัดทำรายการอาหารย้อนหลัง ๓ เดือน และส่งหน้า ๓ เดือน
- บันทึกการตรวจสอบสุขอนามัยประจำวัน
- บันทึกการตรวจสอบสุขอนามัยประจำปี ปีละ ๓ ครั้ง
- บันทึกปัญหาสุขภาพและการดูแลเบื้องต้น
- บันทึกประวัติการได้รับวัคซีน
- จัดทำโครงการจัดสภาพแวดล้อมภายในและภายนอกให้เอื้อต่อการจัดกิจกรรมการเรียนรู้

ตัวบ่งชี้ที่ ๓.๕ การส่งเสริมการมีส่วนร่วมของครอบครัวและชุมชน

- จัดทำบอร์ดประชาสัมพันธ์กิจกรรม
- จัดทำเอกสารแผ่นพับความรู้ต่าง ๆ
- จัดให้มีมุมผู้ปกครอง
- จัดทำโครงการประชุมผู้ปกครอง
- จัดทำทะเบียนภูมิปัญญาท้องถิ่น
- ประกาศแต่งตั้งคณะกรรมการบริหารศูนย์พัฒนาเด็กเล็ก

๓. จุดเด่น ศูนย์พัฒนาเด็กเล็กบ้านหาดกวน มีการบริหารและการจัดการอย่างเป็นระบบ โดยใช้เทคนิคการประชุมที่ หลากหลายวิธี เช่น การประชุมแบบมีส่วนร่วม การประชุมระดมสมอง การประชุมกลุ่ม เพื่อให้ทุกฝ่าย มีส่วนร่วมในการกำหนดวิสัยทัศน์ พันธกิจ เป้าหมาย ที่ชัดเจน มีการปรับแผนพัฒนาคุณภาพการจัดการศึกษา แผนปฏิบัติการประจำปีการศึกษา และแผนปฏิบัติการประจำปีงบประมาณ ที่สอดคล้องกับผลการจัดการศึกษา สภาพปัญหา ความต้องการพัฒนา และนโยบายการปฏิรูปการศึกษา ที่มุ่งเน้นการพัฒนาให้ผู้เรียนมีคุณภาพตามมาตรฐานการเรียนรู้ตามหลักสูตรสถานศึกษาปฐมวัย ครูผู้สอนสามารถจัดประสบการณ์การเรียนรู้ได้อย่างมีคุณภาพ มีการนิเทศ กำกับ ติดตาม ประเมินผล การดำเนินงาน และจัดทำรายงานผลการจัดการศึกษา ที่ใช้กระบวนการรวบรวมและสรุปข้อมูล เพื่อใช้เป็นฐานในการวางแผนพัฒนาคุณภาพ ในโอกาสต่อไป

๔. จุดที่ควรพัฒนา

๔.๑ ควรเปิดโอกาสให้ผู้ปกครองได้มีส่วนร่วมในการเสนอความคิดเห็นในการจัดการศึกษาเพื่อพัฒนาผู้เรียน

๔.๒ ควรมีการสร้างเครือข่ายความร่วมมือของผู้มีส่วนเกี่ยวข้องในการจัดการศึกษาของศูนย์พัฒนาเด็กเล็ก ให้มีความ เข้มแข็ง มีส่วนร่วมรับผิดชอบต่อผลการจัดการศึกษา และการขับเคลื่อนคุณภาพการจัดการศึกษา

๔.๓ ส่งเสริมให้ครูและบุคลากร นำกระบวนการวิจัยมาใช้ในการพัฒนาผู้เรียน

มาตรฐานด้านที่ ๒ ครู/ผู้ดูแลเด็กให้การดูแล และจัดประสบการณ์การเรียนรู้และการเล่นเพื่อพัฒนาเด็กปฐมวัย	ผลการประเมิน	
	คะแนน	ระดับคุณภาพ
ตัวบ่งชี้ที่ ๒.๑ การดูแลและพัฒนาเด็กอย่างรอบด้าน	๑๕	
๒.๑.๑ มีแผนการจัดประสบการณ์การเรียนรู้ที่สอดคล้องกับหลักสูตรการศึกษาปฐมวัย มีการดำเนินงานและประเมินผล	๓	ดีมาก
๒.๑.๒ จัดพื้นที่มุมประสบการณ์การเรียนรู้และการเล่นที่เหมาะสมอย่างหลากหลาย	๓	ดีมาก
๒.๑.๓ จัดกิจกรรมส่งเสริมพัฒนาการทุกด้านอย่างบูรณาการตามธรรมชาติของเด็กที่เรียนรู้ด้วยประสาทสัมผัส ลงมือทำ ปฏิสัมพันธ์ และการเล่น	๓	ดีมาก
๒.๑.๔ เลือกใช้สื่อ/อุปกรณ์ เทคโนโลยี เครื่องเล่นและจัดสภาพแวดล้อมภายในภายนอกแหล่งเรียนรู้ที่เพียงพอ เหมาะสม ปลอดภัย	๓	ดีมาก
๒.๑.๕ เมื่อระวางตามพัฒนาการเด็กรายบุคคลเป็นระยะเพื่อใช้ผลในการจัดกิจกรรมพัฒนาเด็กทุกคนให้เต็มศักยภาพ	๓	ดีมาก
ตัวบ่งชี้ที่ ๒.๒ การส่งเสริมพัฒนาการด้านร่างกายและดูแลสุขภาพ	๑๕	
๒.๒.๑ ให้เด็กรับประทานอาหารให้ครบถ้วนในปริมาณที่เพียงพอและส่งเสริมพฤติกรรมการกินที่เหมาะสม	๓	ดีมาก
๒.๒.๒ จัดกิจกรรมให้เด็กได้ลงมือปฏิบัติอย่างถูกต้องเหมาะสมในการดูแลสุขภาพ ความปลอดภัยในชีวิตประจำวัน	๓	ดีมาก
๒.๒.๓ ตรวจสอบสุขภาพอนามัยของเด็กประจำวัน ความสะอาดของร่างกาย ฟัน และช่องปาก เพื่อคัดกรองโรคและการบาดเจ็บ	๓	ดีมาก
๒.๒.๔ เมื่อระวางติดตามการเจริญเติบโตของเด็กเป็นรายบุคคล บันทึกผลภาวะโภชนาการ อย่างต่อเนื่อง	๓	ดีมาก
๒.๒.๕ จัดให้มีการตรวจสุขภาพร่างกาย ฟันและช่องปาก สายตา หู ตามกำหนด	๓	ดีมาก
ตัวบ่งชี้ที่ ๒.๓ การส่งเสริมพัฒนาการด้านสติปัญญา ภาษาและการสื่อสาร	๑๕	
๒.๓.๑ จัดกิจกรรมส่งเสริมให้เด็กได้สังเกต สัมผัส ลองทำ คิดตั้งคำถาม สืบเสาะหาความรู้ แก้ปัญหา จินตนาการ คิดสร้างสรรค์ โดยยอมรับความคิดและผลงานที่แตกต่างของเด็ก	๓	ดีมาก
๒.๓.๒ จัดกิจกรรมและประสบการณ์ทางภาษาที่มีความหมายต่อเด็ก เพื่อการสื่อสาร อย่างหลากหลาย ฟัง พูด ถาม ตอบ เล่าและสนทนาตามลำดับขั้นตอนพัฒนาการ	๓	ดีมาก

<p>๒.๓.๓ จัดกิจกรรมปลูกฝังให้เด็กมีนิสัยรักการอ่านให้เด็กมีทักษะการดูภาพ ฟังเรื่องราว พุด เล่า อ่าน วาด/เขียน เบื้องต้น ตามลำดับพัฒนาการ โดยครู/ ผู้ดูแลเด็ก เป็นตัวอย่างของ การพูด และการอ่านที่ถูกต้อง</p>	๓	ดีมาก
<p>๒.๓.๔ จัดให้เด็กมีประสบการณ์เรียนรู้เกี่ยวกับตัวเด็ก บุคคล สิ่งต่างๆ สถานที่ และ ธรรมชาติรอบตัวด้วยวิธีการที่เหมาะสมกับวัยและ พัฒนาการ</p>	๓	ดีมาก
<p>๒.๓.๕ จัดกิจกรรมและประสบการณ์ด้านคณิตศาสตร์และวิทยาศาสตร์ เบื้องต้นตามวัย โดยเด็กเรียนรู้ผ่านประสาทสัมผัส และลงมือปฏิบัติ ด้วยตนเอง</p>	๓	ดีมาก
<p>ตัวบ่งชี้ที่ ๒.๔ การส่งเสริมพัฒนาการด้านอารมณ์ จิตใจ สังคมปลูกฝังคุณธรรม และความเป็นพลเมืองดี</p>	๓๕	
<p>๒.๔.๑ สร้างความสัมพันธ์ที่ดีและมั่นคง ระหว่างผู้ใหญ่กับเด็กจัดกิจกรรมสร้างเสริม ความสัมพันธ์ที่ดีระหว่างเด็กกับเด็กและการแก้ไขข้อขัดแย้งอย่างสร้างสรรค์</p>	๓	ดีมาก
<p>๒.๔.๒ จัดกิจกรรมส่งเสริมให้เด็กมีความสุข แจ่มใส ว่าเริงได้แสดงออกด้านอารมณ์ ความรู้สึกที่ดีต่อตนเองโดยผ่านการเคลื่อนไหวร่างกายศิลปะ ดนตรี ตามความสนใจ และถนัด</p>	๓	ดีมาก
<p>๒.๔.๓ จัดกิจกรรมและประสบการณ์ปลูกฝังคุณธรรมให้เด็กใฝ่ดีมีวินัย ซื่อสัตย์ รู้จัก สิทธิและหน้าที่รับผิดชอบของพลเมืองดีรักครอบครัว โรงเรียน ชุมชน และ ประเทศชาติด้วยวิธี</p>	๓	ดีมาก
<p>ตัวบ่งชี้ที่ ๒.๕ การส่งเสริมเด็กในระยะเปลี่ยนผ่านให้ปรับตัวสู่การเชื่อมต่อในขั้นไป</p>	๓๕	
<p>๒.๕.๓ จัดกิจกรรมกับผู้ปกครองให้เตรียมเด็กก่อนจากบ้านเข้าสู่สถานพัฒนาเด็กปฐมวัย โรงเรียนและจัดกิจกรรมช่วงปฐมวัยนิเทศให้เด็กค่อยปรับตัวในบรรยากาศที่เป็นมิตร</p>	๓	ดีมาก
<p>๒.๕.๒ จัดกิจกรรมส่งเสริมการปรับตัวก่อนเข้ารับการศึกษาในระดับที่สูงขึ้นแต่ละชั้น จนถึงการปรับตัวก่อนเข้ารับการศึกษาในระดับที่สูงขึ้นแต่ละชั้น จนถึงการเป็น นักเรียนระดับชั้นประถมศึกษาปีที่ ๓</p>	๓	ดีมาก

มาตรฐานที่ ๒ ครู/ผู้ดูแลเด็ก ให้การดูแล จัดประสบการณ์การเรียนรู้ และการเล่น เพื่อพัฒนาเด็กปฐมวัย ระดับคุณภาพ ..ดีมาก.....

วิธีการพัฒนา/ผลที่เกิดจากการพัฒนา ข้อมูล หลักฐาน เอกสารเชิงประจักษ์ ที่สนับสนุนผลการประเมินตนเอง

ตัวบ่งชี้ที่ ๒.๑ การดูแลและพัฒนาเด็กอย่างรอบด้าน

- จัดทำหลักสูตรและแผนการจัดประสบการณ์การเรียนรู้
- จัดทำบันทึกหลังการสอน
- แฟ้มสะสมผลงานเด็ก
- จัดกิจกรรมการเรียนรู้ที่เน้นเด็กเป็นสำคัญ
- มีการประเมินพัฒนาการเด็กทุกคน
- ครูทุกคนทำวิจัยชั้นเรียน ปีละไม่น้อยกว่า ๑ เรื่อง
- มีมุมเสริมทักษะ/มุมเสริม ประสบการณ์ ทุกห้อง
- มีสื่อ วัสดุ และอุปกรณ์ที่อยู่ในมุมต่าง ๆ อย่างเพียงพอและเหมาะสม
- ครูบันทึกพฤติกรรมของเด็กขณะทำกิจกรรมรายบุคคล ทุกคน
- มีโครงการการปรับปรุงสภาพแวดล้อมภายในและภายนอกห้องเรียนเพื่อการเรียนรู้ พร้อมทั้งสรุป/

รายงานโครงการ

- มีทะเบียนสื่อ เทคโนโลยี ทะเบียนแหล่งเรียนรู้และภูมิปัญญาท้องถิ่น
- มีการประเมินเฝ้าระวังพัฒนาการเด็ก รายบุคคล DSPM (ทารกแรกเกิดถึงอายุ ๕ ปี)
- บันทึกผลการประเมินพัฒนาการเด็ก
- มีสมุดรายงานประจำตัวเด็ก ทุกคน
- บันทึกสภาพปัญหาและการแก้ไขของเด็กกลุ่มเสี่ยง/ด้อยโอกาส
- แฟ้มสะสมผลงานเด็ก

ตัวบ่งชี้ที่ ๒.๒ การส่งเสริมพัฒนาการด้านร่างกายและดูแลสุขภาพ

- ครูทุกคนจัดทำแผนการจัดประสบการณ์การเรียนรู้ และบันทึกหลังสอน
- ดูแลความสะอาดสถานที่รับประทานอาหารของเด็ก ความสะอาดและสภาพพร้อมใช้งานของภาชนะใส่อาหารและ บรรจุน้ำ และแก้วน้ำสำหรับเด็ก
- ดูแลเอาใจใส่และช่วยเหลือเด็ก ที่มีปัญหาในการรับประทานอาหาร
- จัดกิจกรรมเพื่อส่งเสริมสุขนิสัยที่ดีให้กับเด็กด้านการกิน การล้างมือ การแปรงฟันการเล่น การนอน การรักษาความสะอาด โดยเน้นให้เด็ก ลงมือปฏิบัติกิจกรรมด้วยตนเอง
- จัดทำโครงการเยี่ยมบ้าน ครูทุกคนออกเยี่ยมบ้านเด็ก และบันทึกการเยี่ยมบ้านเด็ก

ทุกคน

- ตรวจสอบสุขภาพอนามัย และความสะอาดของร่างกายประจำวันของเด็กทุกคน เช่นการตรวจผม ตรวจเล็บ สักร่าง และสังเกตอาการเจ็บป่วยของเด็ก พร้อมทั้งกักบันทึกการตรวจฯ
- ตรวจสอบสุขภาพอนามัย และความสะอาดของร่างกายประจำวันของเด็กทุกคน เช่นการตรวจผม ตรวจเล็บ สักร่าง และสังเกตอาการเจ็บป่วยของเด็ก พร้อมทั้งกักบันทึกการตรวจฯ
- ตรวจสอบคัดกรองสุขภาพเด็ก พร้อมทั้งกักบันทึกการตรวจฯ

- ตรวจสอบสุขภาพช่องปากของเด็กเป็นรายบุคคล พร้อมทั้งบันทึกการตรวจฯ
- จัดทำบันทึกการเจ็บป่วยของเด็กเป็นรายบุคคล และการดูแลเบื้องต้น
- บันทึกการเจริญเติบโตของเด็กเป็นรายบุคคล ทุก ๓ เดือน
- บันทึกการให้คำแนะนำ หรือวิธีการให้ความรู้ด้านโภชนาการที่สอดคล้องกับการเจริญเติบโตของเด็ก

แม่/พ่อแม่/ผู้ปกครอง/ผู้เลี้ยงดูเด็ก

- ประเมินพฤติกรรมกรรการบริโภคอาหารเป็นรายบุคคล
- บันทึกผลการแก้ไขปัญหาเด็กเตี้ย ผอม อ้วน เป็นรายบุคคล
- บันทึกการสืบสวนโรค
- บันทึกการให้การพยาบาล
- บันทึกสรุปผลการปฏิบัติงาน
- บันทึกข้อมูลการส่งต่อบุคลากรทางการแพทย์

ตัวบ่งชี้ที่ ๒.๓ การส่งเสริมพัฒนาการด้านสติปัญญา ภาษาและการสื่อสาร

- ครูทุกคนจัดทำแผนการจัดการจัดประสบการณ์การเรียนรู้ และบันทึกหลังสอน
- ครูจัดทำแผนการจัดการจัดประสบการณ์การเรียนรู้ที่ส่งเสริมทักษะทางภาษา ด้านการฟัง และการพูด
- มีสื่อ และจัดสภาพแวดล้อมที่ส่งเสริมทักษะการฟัง และการพูดให้กับเด็ก
- ครูบันทึกคำพูดของเด็กเช่น กรณีเด็กพูดซ้ำ
- ครูจัดทำแผนการจัดการจัดประสบการณ์การเรียนรู้ที่ส่งเสริมทักษะทางภาษา ด้านการอ่าน และการเขียน
- มีสื่อ และจัดสภาพแวดล้อมที่ส่งเสริมทักษะการอ่านและการเขียนให้กับเด็ก
- บันทึกการอ่านและการเขียนของเด็กเป็นรายบุคคล
- จัดทำโครงการส่งเสริมนิสัยรักการอ่าน และสรุป/รายงานโครงการ
- ครูจัดทำแผนการจัดการจัดประสบการณ์การเรียนรู้ให้เด็กมีความรู้เกี่ยวกับตัวเด็ก บุคคล และสถานที่แวดล้อมธรรมชาติรอบตัว สิ่งต่าง ๆ รอบตัว
- ครูจัดทำแผนการจัดการจัดประสบการณ์การเรียนรู้ส่งเสริมการจัดกิจกรรมที่ทักษะคณิตศาสตร์และวิทยาศาสตร์

ตัวบ่งชี้ที่ ๒.๔ การส่งเสริมพัฒนาการด้านอารมณ์ จิตใจ-สังคม ปฏิสัมพันธ์

- ครูทุกคนจัดทำแผนการจัดการจัดประสบการณ์การเรียนรู้ และบันทึกหลังสอน
- ครูจัดทำแผนการจัดการจัดประสบการณ์ที่มีขั้นตอนที่เด็กได้สะท้อนการประเมินการทำงาน/หรือผลงานของเด็ก - มีแฟ้มสะสมผลงานของเด็ก ทุกคน

ตัวบ่งชี้ที่ ๒.๕ การส่งเสริมเด็กในระยะเปลี่ยนผ่านให้ปรับตัวสู่การเชื่อมต่อในชั้นถัดไป

- กิจกรรมปฐมวัย
- จัดทำโครงการประชุมผู้ปกครอง
- บันทึกข้อมูลเด็กเป็นรายบุคคล

๓. จุดเด่น ครูมีการเรียนรู้และทำความเข้าใจธรรมชาติและตัวตนที่แท้จริงของเด็กที่กำลังอยู่ในช่วงรอยเชื่อมต่อจากแนวคิดทฤษฎี และนำข้อมูลมาใช้วางแผนจัดการเรียนรู้ โดยยึดกรอบการพัฒนาเด็กแบบองค์รวม ได้สำเร็จ มีความยืดหยุ่นในการจัดการเรียนรู้ให้อยู่บนพื้นฐานของความแตกต่างรายบุคคล มีทำงานเป็นทีมกับผู้เกี่ยวข้องกับผู้ปกครอง ประสานงานกับครูอนุบาลในโรงเรียนที่เด็กจะเข้าศึกษาต่อเพื่อให้ข้อมูลกับครูอนุบาลที่จะรับ

เด็กต่อไป สร้างเครือข่ายและสัมพันธ์ภาพกับครู ผู้ปกครอง และครอบครัวของเด็ก แลกเปลี่ยนข้อมูลที่เป็นประโยชน์ต่อการวางแผนในการจัดการเรียนรู้ในช่วงรอยเชื่อมต่อ จัดทำระบบฐานข้อมูลของแต่ละคนโดยละเอียด เพื่อให้การสนับสนุนและช่วยเหลือ เด็กแต่ละคนอย่างเหมาะสม จัดโอกาสให้เด็กได้เรียนรู้กิจกรรมประจำวันของนักเรียนในประถมศึกษาล่วงหน้า สร้างทัศนคติกับเด็กในการมาโรงเรียนให้เป็นเชิงบวก

สอนและพัฒนาผู้เรียน ครูมีวุฒิทางการศึกษาระดับปริญญาตรี สาขาการศึกษาปฐมวัย ทุกคน ครูสอน

๔. จุดที่ควรพัฒนา ควรให้คณะครูทุกคนได้รับการอบรมการพัฒนาศักยภาพของด้านการทำงานวิจัยในเรื่องนวัตกรรม เพื่อพัฒนาคุณภาพด้านการจัดการกิจกรรมการเรียนรู้ พร้อมทั้งพัฒนาในเรื่องหลักสูตรโดยการเพิ่มเติมเกี่ยวกับหลักสูตรบูรณาการให้สอดคล้องกับการเปลี่ยนแปลงของบ้านเมือง ให้มีความทันสมัย ก้าวทันต่อความเปลี่ยนแปลง เพื่อให้ผู้เรียนเกิดความเข้าใจเกี่ยวกับท้องถิ่นรักในท้องถิ่นสามารถนำไปปฏิบัติในชีวิตประจำวันได้ นอกจากนี้ ควรพัฒนากระบวนการเรียนรู้ให้ผู้เรียนรู้จักประยุกต์ใช้สื่อเทคโนโลยีนวัตกรรมใหม่ๆ ให้มีประสิทธิภาพเกิดประโยชน์ต่อการแสวงหาความรู้

มาตรฐานด้านที่ ๓ คุณภาพของเด็กปฐมวัย สำหรับเด็กแรกเกิด - อายุ ๒ ปี (๒ ปี ๑๑ เดือน ๒๙ วัน)							
ตัวบ่งชี้มาตรฐาน			คะแนนการประเมิน				
ตัวบ่งชี้ที่ ๓.๑ ก เด็กมีการเจริญเติบโตสมวัย			๐	๑	๒	๓	รวม
๓.๑.๑ ก เด็กมีน้ำหนักตัวเหมาะสมกับวัยและสูงตีสัดส่วน ซึ่งมีบันทึกเป็นรายบุคคล						✓	๓
ตัวบ่งชี้ที่ ๓.๒ ก เด็กมีพัฒนาการสมวัย			๐	๑	๒	๓	รวม
๓.๒.๑ ก เด็กมีพัฒนาการสมวัยโดยรวม ๕ ด้าน						✓	๑๘
๓.๒.๒ ก รายด้าน : เด็กมีพัฒนาการกล้ามเนื้อใหญ่ (GM)						✓	
๓.๒.๓ ก รายด้าน : เด็กมีพัฒนาการด้านกล้ามเนื้อเล็กและสติปัญญาสมวัย (FM)						✓	
๓.๒.๔ ก รายด้าน : เด็กมีพัฒนาการด้านการรับรู้และเข้าใจภาษา (RL)						✓	
๓.๒.๕ ก รายด้าน : เด็กมีพัฒนาการการใช้ภาษาสมวัย (EL)						✓	
๓.๒.๖ ก รายด้าน : เด็กมีพัฒนาการการช่วยเหลือตนเองและการเข้าสังคม (PS)						✓	
มาตรฐานด้านที่ ๓ ก มีคะแนนรวม						๒๑ คะแนน	
มาตรฐานด้านที่ ๓ ก มีคะแนนรวม คิดเป็นร้อยละ = $\frac{\text{คะแนนรวม}}{๒๑} \times ๑๐๐$						๑๐๐	
มาตรฐานด้านที่ ๓ ก มีจำนวนตัวบ่งชี้ที่ต้องปรับปรุง						- ข้อ	

มาตรฐานด้านที่ ๓ คุณภาพของเด็กปฐมวัย

๑. ระดับคุณภาพ ๓
๒. กระบวนการพัฒนาและผลการดำเนินการ

สำหรับเด็กแรกเกิด - อายุ ๒ ปี (๒ ปี ๑๑ เดือน)

ตัวบ่งชี้ที่ ๓.๑ ก เด็กมีการเจริญเติบโตสมวัยเด็กมีน้ำหนักตัวเหมาะสมกับวัยและสูงตีสัดส่วนซึ่งมีบันทึกเป็นรายบุคคล

ตัวบ่งชี้ที่ ๓.๒ ก เด็กมีพัฒนาการสมวัย

กระบวนการพัฒนา

ศูนย์พัฒนาเด็กเล็กบ้านหาดกวน มีการดำเนินงานและมีการจัดกิจกรรมที่ส่งเสริมให้เด็กอายุ ๒ ปี ผ่านกิจกรรมที่หลากหลาย ทั้งในรูปแบบกิจกรรมประจำวัน กิจกรรมการเรียนรู้ตามหน่วยการเรียนรู้ และโครงการ/กิจกรรมที่เปิดโอกาสให้เด็กร่วมกิจกรรม เช่น กิจกรรมประกอบอาหาร ผ่านโครงการ cooking study อาหารดีมีประโยชน์ โดยการจัดเมนูผัก ผลไม้ ที่มีประโยชน์ให้เด็กได้ลงมือทำ มีการบันทึกหลักฐานเป็นรายบุคคลดังต่อไปนี้

- จัดทำสมุดบันทึกการเจริญเติบโตของเด็ก
- มีข้อมูลภาวะการเจริญเติบโตเป็นรายบุคคล
- สรุปจำนวนและร้อยละของเด็กมีน้ำหนักตามเกณฑ์อายุ
- มีคู่มือเฝ้าระวังและส่งเสริมพัฒนาการเด็กปฐมวัย (DSPM)

- ทำบันทึกการคัดกรองและส่งเสริมพัฒนาการเด็กปฐมวัยตามช่วงอายุ โดยเจ้าหน้าที่สาธารณสุข (๙ เดือน/๑๘ เดือน/๓๐ เดือน)
- มีกราฟแสดงการเจริญเติบโตตามเกณฑ์อ้างอิงตามเพศและช่วงอายุของกรมอนามัย กระทรวงสาธารณสุข พ.ศ. ๒๕๕๘
- มีการรายงานสรุปจำนวนและร้อยละของเด็กสูงตีสมส่วน

มาตรฐานด้านที่ ๓ คุณภาพของเด็กปฐมวัย สำหรับเด็ก อายุ ๓ ปี - อายุ ๖ ปี					
ตัวบ่งชี้มาตรฐาน	คะแนนการประเมิน				
ตัวบ่งชี้ที่ ๓.๑ ข เด็กมีการเจริญเติบโตสมวัยและมีสุขนิสัยที่เหมาะสม	๐	๑	๒	๓	รวม
๓.๑.๑ ข เด็กมีน้ำหนักตัวเหมาะสมกับวัยและสูงที่สมส่วน ซึ่งมีบันทึกเป็นรายบุคคล				√	๔
๓.๑.๒ ข เด็กมีสุขนิสัยที่ดีในการดูแลสุขภาพตนเองตามวัย				√	
๓.๑.๓ ข เด็กมีสุขภาพช่องปากดี ไม่มีฟันผุ				√	
ตัวบ่งชี้ที่ ๓.๒ ข เด็กมีพัฒนาการสมวัย	๐	๑	๒	๓	รวม
๓.๒.๑ ข เด็กมีพัฒนาการสมวัยโดยรวม ๕ ด้าน				√	๓
ตัวบ่งชี้ที่ ๓.๓ ข เด็กมีพัฒนาการด้านการเคลื่อนไหว	๐	๑	๒	๓	รวม
๓.๓.๑ ข เด็กมีพัฒนาการด้านการใช้กล้ามเนื้อมัดใหญ่ สามารถเคลื่อนไหวและทรงตัวได้ตามวัย				√	๖
๓.๓.๒ ข เด็กมีพัฒนาการด้านการใช้กล้ามเนื้อมัดเล็ก และการประสานงานระหว่างตากับมือตามวัย				√	
ตัวบ่งชี้ที่ ๓.๔ ข เด็กมีพัฒนาการด้านอารมณ์จิตใจ	๐	๑	๒	๓	รวม
๓.๔.๑ ข เด็กแสดงออก ร่าเริง แจ่มใส รู้สึกมั่นคงปลอดภัย แสดงความรู้สึกที่ดีต่อตนเองและผู้อื่นได้สมวัย				√	๔
๓.๔.๒ ข เด็กมีความสนใจ และร่วมกิจกรรมต่างๆ อย่างสมวัย ซึ่งรวมการเล่น การทำงาน ศิลปะ ดนตรี กีฬา				√	
๓.๔.๓ ข เด็กสามารถอดทน รอคอย ควบคุมตนเอง ยับยั้งชั่งใจ ทำตามข้อตกลง คำนึงถึงความรู้สึกของผู้อื่น มีกาลเทศะ ปรับตัวเข้ากับสถานการณ์ใหม่ได้สมวัย				√	
ตัวบ่งชี้ที่ ๓.๕ ข เด็กมีพัฒนาการด้านสติปัญญา เรียนรู้และสร้างสรรค์	๐	๑	๒	๓	รวม
๓.๕.๑ ข เด็กบอกเกี่ยวกับตัวเด็ก บุคคล สถานที่แวดล้อมธรรมชาติ และสิ่งต่างๆ รอบตัวเด็ก ได้สมวัย				√	๑๕
๓.๕.๒ ข เด็กมีพื้นฐานด้านคณิตศาสตร์ สามารถสังเกต จำแนก และเปรียบเทียบ จำนวน มิติ สัมพันธ์ (พื้นที่/ระยะ) เวลา ได้สมวัย				√	
๓.๕.๓ ข เด็กสามารถคิดอย่างมีเหตุผล แก้ปัญหาได้สมวัย				√	
๓.๕.๔ ข เด็กมีจินตนาการ และความคิดสร้างสรรค์ ที่แสดงออกได้สมวัย				√	
๓.๕.๕ ข เด็กมีความพยายาม มุ่งมั่นตั้งใจ ท้ากิจกรรมให้สำเร็จสมวัย				√	
ตัวบ่งชี้ที่ ๓.๖ ข เด็กมีพัฒนาการด้านภาษาและการสื่อสาร	๐	๑	๒	๓	
๓.๖.๑ ข เด็กสามารถฟัง พูด จับใจความ เล่า สนทนา และสื่อสารได้สมวัย				√	๑๒
๓.๖.๒ ข เด็กมีทักษะในการดูรูปภาพ สัญลักษณ์ การใช้หนังสือ รู้จักตัวอักษร การคิดเขียนคำ และการอ่านเบื้องต้นได้สมวัยและตามลำดับพัฒนาการ				√	

ตัวบ่งชี้มาตรฐาน	คะแนนการประเมิน				
๓.๖.๓ ข เด็กมีทักษะการวาด การขีดเขียนตามลำดับขั้นตอนพัฒนาการ สมวัย นำไปสู่การขีดเขียนคำที่คุ้นเคย และสนใจ				√	
๓.๖.๔ ข เด็กมีทักษะในการสื่อสารอย่างเหมาะสมตามวัย โดยใช้ภาษาไทย เป็นหลัก และมีความคุ้นเคยกับภาษาอื่นด้วย				√	
ตัวบ่งชี้ที่ ๓.๗ ข เด็กมีพัฒนาการด้านสังคม คุณธรรม มีวินัย และความเป็นพลเมืองดี	๐	๑	๒	๓	รวม
๓.๗.๑ ข เด็กมีปฏิสัมพันธ์กับผู้อื่นได้อย่างสมวัย และแสดงออกถึงการ ยอมรับความแตกต่าง ระหว่างบุคคล				√	๑๒
๓.๗.๒ ข เด็กมีความเมตตา กรุณา มีวินัย ซื่อสัตย์ รับผิดชอบต่อตนเองและ ส่วนรวม และมี ค่านิยมที่พึงประสงค์สมวัย				√	
๓.๗.๓ ข เด็กสามารถเล่น และทำงานร่วมกับผู้อื่นเป็นกลุ่ม เป็นได้ทั้งผู้นำและ ผู้ตาม แก้ไขข้อขัดแย้งอย่างสร้างสรรค์				√	
๓.๗.๔ ข เด็กภาคภูมิใจที่เป็นสมาชิกที่ดีในครอบครัว ชุมชน สถานพัฒนาเด็ก ปฐมวัย และตระหนักถึงความเป็นพลเมืองดีของประเทศไทย และ ภูมิภาคอาเซียน				√	
มาตรฐานด้านที่ ๓ ข มีคะแนนรวม	๖๖ คะแนน				
มาตรฐานด้านที่ ๓ ข มีคะแนนรวม คิดเป็นร้อยละ = $\frac{\text{คะแนนรวม}}{๖๖} \times ๑๐๐$	๑๐๐				
มาตรฐานด้านที่ ๓ ข มีจำนวนตัวบ่งชี้ที่ต้องปรับปรุง	- ข้อ				

สรุปผลการประเมินในภาพรวม

ผลรวมร้อยละของคะแนนเฉลี่ยรวมมาตรฐานทุกด้าน	คะแนน
มาตรฐานทุกด้าน มีจำนวนตัวบ่งชี้ที่ต้องปรับปรุง	๔ ข้อ
ระดับคุณภาพ	<input type="checkbox"/> A ดีมาก <input checked="" type="checkbox"/> B ดี <input type="checkbox"/> C ผ่านเกณฑ์ขั้นต่ำ <input type="checkbox"/> D ต้องปรับปรุง

มาตรฐานที่ ๓ การจัดประสบการณ์ที่เน้นเด็กเป็นสำคัญ

ระดับคุณภาพ ..ดีมาก.....

วิธีการพัฒนา/ผลที่เกิดจากการพัฒนา ข้อมูล หลักฐาน เอกสารเชิงประจักษ์ ที่สนับสนุนผลการประเมินตนเอง

ตัวบ่งชี้ที่ ๓.๑ ก เด็กมีการเจริญเติบโตสมวัย

ได้ดำเนินการดังนี้

- จัดทำสมุดบันทึกการเจริญเติบโตของเด็ก
- มีข้อมูลภาวะการเจริญเติบโตเป็นรายบุคคล
- สรุปจำนวนและร้อยละของเด็กมีน้ำหนักตามเกณฑ์อายุ
- มีคู่มือเฝ้าระวังและส่งเสริมพัฒนาการเด็กปฐมวัย (DSPM)
- ทำบันทึกการคัดกรองและส่งเสริมพัฒนาการเด็กปฐมวัยตามช่วงอายุ โดยเจ้าหน้าที่สาธารณสุข (๙ เดือน/๑๘ เดือน/๓๐ เดือน)
- มีกราฟแสดงการเจริญเติบโตตามเกณฑ์อ้างอิงตามเพศและช่วงอายุของกรมอนามัย กระทรวง
- สรุปจำนวนและร้อยละของเด็กสูงตีสมส่วน

ตัวบ่งชี้ที่ ๓.๒ ก เด็กมีพัฒนาการสมวัย

ได้ดำเนินการดังนี้

- บันทึกการเฝ้าระวังและส่งเสริมพัฒนาการเด็กปฐมวัยตามช่วงอายุ โดยพ่อแม่/ผู้ปกครอง/ครู/ผู้ดูแลเด็ก
- บันทึกการเฝ้าระวังและส่งเสริมพัฒนาการเด็กปฐมวัยตามช่วงอายุ โดยเจ้าหน้าที่สาธารณสุข/ครู/ผู้ปกครอง

สำหรับเด็กอายุ ๓ ปี - อายุ ๕ ปี (ก่อนเข้าประถมศึกษาปีที่ ๑)

ตัวบ่งชี้ที่ ๓.๑ ข เด็กมีการเจริญเติบโตสมวัย และมีสุขนิสัยที่เหมาะสม

- บันทึกการเจริญเติบโตของเด็ก
- มีกราฟแสดงการเจริญเติบโตตามเกณฑ์อ้างอิงตามเพศและช่วงอายุ ของกรมอนามัย กระทรวงสาธารณสุขพ.ศ. ๒๕๕๘

- มีข้อมูลภาวะการเจริญเติบโตเป็นรายบุคคล
- สรุปจำนวนและร้อยละของเด็กมีน้ำหนักตามเกณฑ์อายุ
- สรุปจำนวนและร้อยละของเด็กสูงตีสมส่วน

ตัวบ่งชี้ที่ ๓.๒ ข เด็กมีพัฒนาการสมวัย

- บันทึกผลการตรวจสุขภาพเด็ก
- บันทึกการสังเกตพฤติกรรม
- บันทึกพัฒนาการตามวัยรายบุคคล

ตัวบ่งชี้ที่ ๓.๓ ข เด็กมีพัฒนาการด้านการเคลื่อนไหว

- มีคู่มือเฝ้าระวังและส่งเสริมพัฒนาการเด็กปฐมวัย (DSPM)
- บันทึกการคัดกรองและส่งเสริมพัฒนาการเด็กปฐมวัยตามช่วงอายุ โดยเจ้าหน้าที่สาธารณสุข(ช่วงอายุ ๓-๖ ปี)
- มีคู่มือการคัดกรองและส่งเสริมพัฒนาการเด็กแรกเกิด-๖ ปี ของ กทม.
- บันทึกการคัดกรองและส่งเสริมพัฒนาการเด็กอายุ ๖๐-๗๒ เดือน ของ กทม.
- บันทึกการเฝ้าระวังและส่งเสริมพัฒนาการเด็กปฐมวัยตามช่วงอายุ โดยเจ้าหน้าที่สาธารณสุข(ช่วงอายุ ๓-๕ ปี)
- บันทึกพัฒนาการตามวัยรายบุคคล

ตัวบ่งชี้ที่ ๓.๔ ข เด็กมีพัฒนาการด้านอารมณ์ จิตใจ

- มีคู่มือเฝ้าระวังและส่งเสริมพัฒนาการเด็กปฐมวัย (DSPM)
- มีคู่มือ DSPM+ ขยายอายุ ๕-๖ ปี
- บันทึกการคัดกรองและส่งเสริมพัฒนาการเด็กปฐมวัยตามช่วงอายุ โดยเจ้าหน้าที่สาธารณสุข (ช่วงอายุ ๓-๖ ปี)
- มีคู่มือการคัดกรองและส่งเสริมพัฒนาการเด็กแรกเกิด-๖
- บันทึกการคัดกรองและส่งเสริมพัฒนาการเด็กอายุ ๖๐-๗๒ เดือน
- บันทึกการเฝ้าระวังและส่งเสริมพัฒนาการเด็กปฐมวัยตามช่วงอายุ โดยเจ้าหน้าที่สาธารณสุข (ช่วงอายุ ๓-๕ ปี)
- บันทึกพัฒนาการตามวัยรายบุคคล
- ประเมินพัฒนาการเด็กปฐมวัยรายบุคคล

ตัวบ่งชี้ที่ ๓.๕ ข เด็กมีพัฒนาการด้านสติปัญญา เรียนรู้และสร้างสรรค์

- บันทึกการสังเกต ติดตามพฤติกรรมความสามารถในการเรียนรู้
- บันทึกการสังเกตพฤติกรรม
- บันทึกพัฒนาการรายบุคคล
- คู่มือเฝ้าระวังและส่งเสริมพัฒนาการเด็กปฐมวัย (DSPM)
- คู่มือ DSPM+ ขยายอายุ ๕-๖ ปี
- หลักสูตรการศึกษาปฐมวัย พ.ศ. ๒๕๖๐
- แฟ้มสะสมผลงานของเด็ก
- บันทึกการติดตามประเมินผลหลังการจัดกิจกรรม

ตัวบ่งชี้ที่ ๓.๖ ข เด็กมีพัฒนาการด้านภาษาและการสื่อสาร

- บันทึกการสังเกต ติดตามพฤติกรรมความสามารถในการเรียนรู้
- บันทึกการสังเกตพฤติกรรม
- บันทึกพัฒนาการรายบุคคล
- มีคู่มือเฝ้าระวังและส่งเสริมพัฒนาการเด็กปฐมวัย (DSPM)
- มีคู่มือ DSPM+ ขยายอายุ ๕-๖ ปี
- หลักสูตรการศึกษาปฐมวัย พ.ศ. ๒๕๖๐

ตัวบ่งชี้ที่ ๓.๗ ข เด็กมีพัฒนาการด้านสังคม คุณธรรม มีวินัย และความเป็นพลเมืองดี

- บันทึกการสังเกต ติดตามพฤติกรรมความสามารถในการเรียนรู้
- บันทึกการสังเกตพฤติกรรม
- บันทึกพัฒนาการรายบุคคล
- มีคู่มือเฝ้าระวังและส่งเสริมพัฒนาการเด็กปฐมวัย (DSPM)
- มีคู่มือ DSPM+ ขยายอายุ ๕-๖ ปี
- หลักสูตรการศึกษาปฐมวัย พ.ศ. ๒๕๖๐
- แฟ้มสะสมผลงานของเด็ก
- บันทึกการติดตามประเมินผลหลังการจัดกิจกรรม

๓. จุดเด่น เด็กมีพัฒนาการทางด้านร่างกาย น้ำหนัก ส่วนสูงเป็นไปตามเกณฑ์ และมีทักษะในการเคลื่อนไหวไปตามวัย มีสุขนิสัยในการดูแลสุขภาพของตนเองหลีกเลี่ยงสภาพแวดล้อมที่เสี่ยงต่อโรคภัยและสิ่งเสพติด มีพัฒนาการด้านอารมณ์-จิตใจแจ่มใสมีความรู้สึกที่ติดต่อกับตนเองและผู้อื่น มีความมั่นใจกล้าแสดงออก ด้านสังคมมีวินัย มีความรับผิดชอบซื่อสัตย์สุจริตรู้จักแบ่งปัน ประพฤติตนตามวัฒนธรรมไทยและศาสนาที่ตนนับถือ มีพัฒนาการทางด้านสติปัญญาสนใจเรียนรู้สิ่งรอบตัวรักการเรียนรู้มีทักษะทางภาษาที่เหมาะสมกับวัย

๔. จุดที่ควรพัฒนา ลดการใช้สื่อเทคโนโลยี อาทิเช่น โทรศัพท์มือถือที่เกินจำเป็นโดยให้ความรู้กับครู ,

ผู้ปกครอง และผู้เกี่ยวข้องให้ทราบถึงคุณและโทษในการใช้โทรศัพท์มือถือที่มากเกินไปสำหรับเด็กปฐมวัย

๒. ควรจัดกิจกรรมด้านการพัฒนาความคิดรวบยอด คิดแก้ปัญหาและคิดสร้างสรรค์

๓. ควรดำเนินโครงการที่ส่งเสริมให้ครูมีความรู้ ความเข้าใจเกี่ยวกับกิจกรรมที่ส่งเสริม

พัฒนาการด้านร่างกายและด้านอารมณ์ จิตใจของเด็ก เพื่อให้ครูนำไปจัดกิจกรรมการเรียนรู้ตามหลักการจัด

กิจกรรมหลักประจำวัน หรือจัดโครงการเพิ่มเติม รวมทั้งสามารถนำความรู้มาวิเคราะห์ปัญหา และพัฒนาการของเด็กในแต่ละช่วงอายุทั้งในรายบุคคล และรายกลุ่ม

ส่วนที่ ๓

เครื่องมือที่ใช้ในการประเมินตนเอง

๑. เครื่องมือประเมินมาตรฐานการศึกษาของสถานศึกษา
 - มาตรฐานด้านที่ ๑ การบริหารจัดการ พร้อมตัวชี้วัดความสำเร็จและค่าระดับ ความสำเร็จที่สถานศึกษากำหนดรายมาตรฐาน
 - มาตรฐานด้านที่ ๒ กระบวนการดูแลจัดประสบการณ์ เรียนรู้ และเล่น พร้อมตัวชี้วัดความสำเร็จและค่าระดับ ความสำเร็จที่สถานศึกษากำหนดรายมาตรฐาน
 - มาตรฐานด้านที่ ๓ คุณภาพเด็กปฐมวัย พร้อมตัวชี้วัดความสำเร็จและค่าระดับ ความสำเร็จที่สถานศึกษากำหนดรายมาตรฐาน

๒. วิธีการประเมินมาตรฐานการศึกษาของสถานศึกษา
 - การมอบหมายภารกิจ ผู้รับผิดชอบ
 - กระบวนการ/วิธีการประเมิน

๓. เครื่องมือการประเมินการใช้หลักสูตร/ผลสัมฤทธิ์ของผู้เรียน
 - แบบประเมินพัฒนาการ ที่ศูนย์พัฒนาเด็กเล็กใช้ประเมินผลสัมฤทธิ์ผู้เรียนตามหลักสูตรสถานศึกษา

๔. วิธีการประเมินการใช้หลักสูตร/ผลสัมฤทธิ์ของเด็กในศูนย์พัฒนาเด็กเล็ก

ส่วนที่ ๔

ผลการประเมินคุณภาพตามมาตรฐานการประกันคุณภาพภายในสถานศึกษา

มาตรฐาน ตัวบ่งชี้และตัวบ่งชี้ย่อย	ผลการประเมิน	
	คะแนน	ระดับคุณภาพ
มาตรฐานด้านที่ ๑ การบริหารจัดการสถานพัฒนาเด็กปฐมวัย	๑๐๐.๐๐	ดีมาก
ตัวบ่งชี้ที่ ๑.๑ การบริหารจัดการอย่างเป็นระบบ	๙	
๑.๑.๑ บริหารจัดการสถานพัฒนาเด็กปฐมวัยอย่างเป็นระบบ	๓	ดีมาก
๑.๑.๒ บริหารหลักสูตรสถานพัฒนาเด็กปฐมวัย	๓	ดีมาก
๑.๑.๓ บริหารจัดการข้อมูลอย่างเป็นระบบ	๓	ดีมาก
ตัวบ่งชี้ที่ ๑.๒ การบริหารจัดการบุคลากรทุกประเภทตามหน่วยงานที่สังกัด	๑๒	
๑.๒.๑ บริหารจัดการบุคลากรอย่างเป็นระบบ	๓	ดีมาก
๑.๒.๒ ผู้บริหารสถานพัฒนาเด็กปฐมวัย/หัวหน้าระดับปฐมวัย/ผู้ดำเนินงาน มีคุณวุฒิ/คุณสมบัติเหมาะสม และบริหารงานอย่างมีประสิทธิภาพ	๓	ดีมาก
๑.๒.๓ ครู/ผู้ดูแลเด็กที่ทำหน้าที่หลักในการดูแลและพัฒนาเด็กปฐมวัย มีวุฒิการศึกษา/คุณสมบัติเหมาะสม	๓	ดีมาก
๑.๒.๔ บริหารบุคลากรจัดอัตราส่วนของครู/ผู้ดูแลเด็กอย่างเหมาะสมพอเพียงต่อจำนวนเด็ก ในแต่ละกลุ่มอายุ	๓	ดีมาก
ตัวบ่งชี้ที่ ๑.๓ การบริหารจัดการสภาพแวดล้อมเพื่อความปลอดภัย	๒๔	
๑.๓.๑ บริหารจัดการด้านสภาพแวดล้อมเพื่อความปลอดภัยอย่างเป็นระบบ	๓	ดีมาก
๑.๓.๒ โครงสร้างและตัวอาคารมั่นคง ตั้งอยู่ในบริเวณและสภาพแวดล้อมที่ปลอดภัย	๓	ดีมาก
๑.๓.๓ จัดการความปลอดภัยของพื้นที่เล่น/สนามเด็กเล่นและสภาพแวดล้อมภายนอกอาคาร	๓	ดีมาก
๑.๓.๔ จัดการสภาพแวดล้อมภายในอาคาร ครุภัณฑ์ อุปกรณ์ เครื่องใช้ให้ปลอดภัยเหมาะสม กับการใช้งานและเพียงพอ	๓	ดีมาก
๑.๓.๕ จัดให้มีของเล่นที่ปลอดภัยได้มาตรฐาน มีจำนวนเพียงพอ สะอาด เหมาะสมกับระดับ พัฒนาการของเด็ก	๓	ดีมาก
๑.๓.๖ ส่งเสริมให้เด็กปฐมวัยเดินทางอย่างปลอดภัย	๓	
๑.๓.๗ จัดให้มีระบบป้องกันภัยจากบุคคลทั้งภายในและภายนอกสถานพัฒนาเด็กปฐมวัย	๓	ดีมาก
๑.๓.๘ จัดให้มีระบบรับเหตุฉุกเฉิน ป้องกันอัคคีภัย/ภัยพิบัติตามความเสี่ยงของพื้นที่	๓	ดีมาก

มาตรฐาน ตัวบ่งชี้และตัวบ่งชี้ย่อย	ผลการประเมิน	
	คะแนน	ระดับคุณภาพ
ตัวบ่งชี้ที่ ๑.๔ การจัดการเพื่อส่งเสริมสุขภาพและการเรียนรู้	๒๑	
๑.๔.๑ มีการจัดการเพื่อส่งเสริมสุขภาพ เฝ้าระวังการเจริญเติบโตของเด็ก และดูแลการเจ็บป่วยเบื้องต้น	๓	ดีมาก
๑.๔.๒ มีแผนและดำเนินการตรวจสอบอนามัยประจำวัน ตรวจสอบสุขภาพประจำปี และป้องกัน ควบคุมโรคติดต่อ	๓	ดีมาก
๑.๔.๓ อาคารต้องมีพื้นที่ใช้สอยเป็นสัดส่วนตามกิจวัตรประจำวันของเด็กที่เหมาะสมตามช่วงวัย และการใช้ประโยชน์	๓	ดีมาก
๑.๔.๔ จัดให้มีพื้นที่/มุมประสบการณ์ และแหล่งเรียนรู้ในห้องเรียนและนอกห้องเรียน	๓	ดีมาก
๑.๔.๕ จัดบริเวณห้องน้ำ ห้องส้วม ที่แปรงฟัน/ล้างมือให้เพียงพอ สะอาด ปลอดภัย และเหมาะสมกับการใช้งานของเด็ก	๓	ดีมาก
๑.๔.๖ จัดการระบบสุขาภิบาลที่มีประสิทธิภาพ ครอบคลุมสถานที่ปรุง ประกอบอาหาร น้ำดื่ม น้ำใช้ กำจัดขยะ สิ่งปฏิกูล และพาหะนำโรค	๓	ดีมาก
๑.๔.๗ จัดอุปกรณ์ภาชนะและเครื่องใช้ส่วนตัวให้เพียงพอกับการใช้งานของเด็กทุกคน และดูแลความสะอาดและปลอดภัยอย่างสม่ำเสมอ	๓	ดีมาก
ตัวบ่งชี้ที่ ๑.๕ การส่งเสริมการมีส่วนร่วมของครอบครัวและชุมชน	๓๒	
๑.๕.๑ มีการสื่อสารเพื่อสร้างความสัมพันธ์และความเข้าใจอันดีระหว่างพ่อแม่/ผู้ปกครอง กับสถานพัฒนาเด็กปฐมวัยเกี่ยวกับตัวเด็กและการดำเนินงานของสถานพัฒนาเด็ก ปฐมวัย	๓	ดีมาก
๑.๕.๒ การจัดกิจกรรมที่พ่อแม่/ผู้ปกครอง/ครอบครัว และชุมชน มีส่วนร่วม	๓	ดีมาก
๑.๕.๓ ดำเนินงานให้สถานพัฒนาเด็กปฐมวัยเป็นแหล่งเรียนรู้แก่ชุมชนในเรื่องการพัฒนาเด็ก ปฐมวัย	๓	ดีมาก
๑.๕.๔ มีคณะกรรมการสถานพัฒนาเด็กปฐมวัย	๓	ดีมาก

มาตรฐานที่ ๑ คุณภาพเด็กมาตรฐานที่ ๑ การบริหารจัดการศูนย์พัฒนาเด็กเล็ก

ผลการดำเนินงาน

จุดเน้น: พัฒนาการจัดกิจกรรมการเรียนการสอนของครู/ผู้ดูแลเด็ก

ระดับคุณภาพ:A (ดีมาก) คิดเป็นร้อยละ ๔๒.๐๕ บรรลุค่าเป้าหมายของสถานศึกษา

วิธีดำเนินการ

ผลรวมในมาตรฐานที่ ๑ ระดับคุณภาพการประเมินตนเองอยู่ในเกณฑ์ ดีมาก มีการจัดกิจกรรมต่างๆที่ต่อเนื่อง และมีประโยชน์ รวมถึงมีการจัดทำหลักสูตรสถานศึกษา มีแผนพัฒนาการศึกษา แผนยุทธศาสตร์การพัฒนาการศึกษา มีปฏิทินการปฏิบัติงาน/แผนงาน มีการตรวจสอบเครื่องเล่นให้มีความปลอดภัยอยู่ตลอดปี การศึกษา มีทะเบียนคุมสื่อการเรียนการสอน/ทะเบียนคุมเครื่องเล่นพัฒนาการ/ทะเบียนคุมวัสดุการศึกษา/ทะเบียนคุมครุภัณฑ์ต่างๆ

ข้อมูล หลักฐาน เอกสารเชิงประจักษ์ที่สนับสนุนผลการประเมินตนเอง

- รายงานผลโครงการต่างๆ
- แบบบันทึก/แบบประเมินตามวัตถุประสงค์
- ทะเบียนคุมสิ่งของเครื่องใช้ต่างๆภายในศูนย์พัฒนาเด็กเล็ก
- แผนการจัดประสบการณ์หน่วยต่างๆ
- ภาพกิจกรรม

จุดเด่น

๑.๑ ผู้บริการ/ผู้ให้บริการ มีความเอาใจใส่ ให้ความสำคัญกับศูนย์พัฒนาเด็กเล็กอย่างใกล้ชิด มีการรายงานผลต่างๆ ให้ทางผู้บริหารทราบอยู่เป็นประจำ มีการประชุมร่วมกันจากทั้งฝ่ายบริหาร ครูผู้ดูแลเด็ก ผู้ปกครอง พัฒนาการจัดการศึกษาในศูนย์พัฒนาเด็กเล็กให้ดียิ่งขึ้น

๑.๒ ครูผู้ดูแลเด็กจบการศึกษาระดับโท ด้านการบริหารการศึกษา ในระดับปริญญาตรี ศึกษาศาสตร์ บัณฑิต สาขาการศึกษาปฐมวัย เป็นผู้ที่มีความรู้และประสบการณ์ รวมถึงเป็นบุคคลที่ผู้นำชุมชน ตลอดทั้งชุมชนให้การยอมรับ ทำให้สามารถถ่ายทอดความรู้ประสบการณ์ให้แก่เด็กได้อย่างดีเยี่ยม รวมถึงสามารถสื่อสารกับทางผู้ปกครองได้อย่างใกล้ชิด ชุมชนให้การสนับสนุนการจัดการศึกษาภายในศูนย์พัฒนาเด็กเล็กเป็นอย่างดี

๑.๓ การเรียนการสอนมีการแบ่งระดับชั้นตามอายุเด็ก มีการจัดทำแผนจัดประสบการณ์ในแต่ละสัปดาห์ ส่งให้ทางผู้บริหารอนุมัติ ทำให้เด็กเรียนรู้ได้ตรงตามช่วงอายุ

๑.๕ พื้นที่ศูนย์พัฒนาเด็กเล็กบ้านหาดกวน มีการทำแนวล้อมรั้ว ที่แข็งแรงป้องกันอันตรายเด็กออกจากบริเวณศูนย์ฯ เด็กได้รับการดูแลอย่างใกล้ชิดจากครูผู้ดูแลเด็ก

๑.๖ มีการส่งเสริมนิสัยรักการอ่านให้แก่เด็ก ต่อเนื่องตลอดมา

๑.๗ ครูมีการสร้างเครือข่าย และขับเคลื่อนชุมชนแห่งการเรียนรู้ทางวิชาชีพต่อเนื่อง เพื่อนำมาใช้พัฒนา

คุณภาพผู้เรียน ตลอดจนพัฒนาวิชาชีพครู

จุดที่ควรพัฒนา

๑) ควรเปิดโอกาสให้ผู้ปกครองได้มีส่วนร่วมในการเสนอความคิดเห็นในการจัดการศึกษา เพื่อพัฒนาผู้เรียนให้มากขึ้น

๒) ควรสร้างเครือข่ายความร่วมมือกับผู้มีส่วนเกี่ยวข้องของให้เข้มแข็งยิ่งขึ้น

มาตรฐานด้านที่ ๒ ครู/ผู้ดูแลเด็กให้การดูแล และจัดประสบการณ์การเรียนรู้และการเล่นเพื่อพัฒนาเด็ก	ผลการประเมิน	
	คะแนน	ระดับคุณภาพ
	๑๐๐.๐๐	
ตัวบ่งชี้ที่ ๒.๑ การดูแลและพัฒนาเด็กอย่างรอบด้าน	๑๕	
๒.๑.๑ มีแผนการจัดประสบการณ์การเรียนรู้ที่สอดคล้องกับหลักสูตรการศึกษาปฐมวัย มีการดำเนินงานและประเมินผล	๓	ดีมาก
๒.๑.๒ จัดพื้นที่/มุมประสบการณ์การเรียนรู้และการเล่นที่เหมาะสมอย่างหลากหลาย	๓	ดีมาก
๒.๑.๓ จัดกิจกรรมส่งเสริมพัฒนาการทุกด้านอย่างบูรณาการตามธรรมชาติของเด็กที่เรียนรู้ ด้วยประสาทสัมผัส ลงมือทำ ปฏิสัมพันธ์ และการเล่น	๓	ดีมาก
๒.๑.๔ เลือกใช้สื่อ/อุปกรณ์ เทคโนโลยี เครื่องเล่นและจัดสภาพแวดล้อมภายใน-ภายนอก แหล่งเรียนรู้ ที่เพียงพอ เหมาะสม ปลอดภัย	๓	ดีมาก
๒.๑.๕ เผื่อหวังติดตามพัฒนาการเด็กรายบุคคลเป็นระยะ เพื่อใช้ผลในการจัดกิจกรรมพัฒนาเด็กทุกคนให้เต็มตามศักยภาพ	๓	ดีมาก
ตัวบ่งชี้ที่ ๒.๒ การส่งเสริมพัฒนาการด้านร่างกายและดูแลสุขภาพ	๑๕	
๒.๒.๑ ให้เด็กรับประทานอาหารที่ครบถ้วนในปริมาณที่เพียงพอและส่งเสริมพฤติกรรมการกินที่เหมาะสม	๓	ดีมาก
๒.๒.๒ จัดกิจกรรมให้เด็กได้ลงมือปฏิบัติอย่างถูกต้องเหมาะสมในการดูแลสุขภาพ ความปลอดภัยในชีวิตประจำวัน	๓	ดีมาก
๒.๒.๓ ตรวจสอบสุขภาพอนามัยของเด็กประจำวัน ความสะอาดของร่างกาย ฟันและช่องปาก เพื่อคัดกรองโรคและการบาดเจ็บ	๓	ดีมาก
๒.๒.๔ เผื่อหวังติดตามการเจริญเติบโตของเด็กเป็นรายบุคคล บันทึกผลภาวะโภชนาการ อย่างต่อเนื่อง	๓	ดีมาก
๒.๒.๕ จัดให้มีการตรวจสุขภาพร่างกาย ฟันและช่องปาก สายตา หู ตามกำหนด	๓	ดีมาก
ตัวบ่งชี้ที่ ๒.๓ การส่งเสริมพัฒนาการด้านสติปัญญา ภาษาและการสื่อสาร	๑๕	
๒.๓.๑ จัดกิจกรรมส่งเสริมให้เด็กได้สังเกต สัมผัส ลองทำ คิดตั้งคำถาม สืบเสาะหาความรู้ แก้ปัญหา จินตนาการ คิดสร้างสรรค์ โดยยอมรับความคิดและผลงานที่แตกต่างของเด็ก	๓	ดีมาก
๒.๓.๒ จัดกิจกรรมและประสบการณ์ทางภาษาที่มีความหมายต่อเด็ก เพื่อการสื่อสารอย่างหลากหลาย ผูกหิ้ง พูด ถาม ตอบ เล่าและสนทนาตามลำดับขั้นตอนพัฒนาการ	๓	ดีมาก

๒.๓.๓ จัดกิจกรรมปลูกฝังให้เด็กมีนิสัยรักการอ่านให้เด็กมีทักษะการดูภาพ ฟังเรื่องราว พูด เล่า อ่าน วาด/เขียน เบื้องต้น ตามลำดับพัฒนาการ โดยครู/ ผู้ดูแลเด็ก เป็ตัวอย่าง ของ การพูด และการอ่านที่ถูกต้อง	๓	ดีมาก
๒.๓.๔ จัดให้เด็กมีประสบการณ์เรียนรู้เกี่ยวกับตัวเด็ก บุคคล สิ่งต่างๆ สถานที่ และ ธรรมชาติรอบตัวด้วยวิธีการที่เหมาะสมกับวัยและพัฒนาการ	๓	ดีมาก
๒.๓.๕ จัดกิจกรรมและประสบการณ์ด้านคณิตศาสตร์และวิทยาศาสตร์เบื้องต้นตามวัย โดยเด็กเรียนรู้ผ่านประสาทสัมผัส และลงมือปฏิบัติด้วยตนเอง	๓	ดีมาก
ตัวบ่งชี้ที่ ๒.๔ การส่งเสริมพัฒนาการด้านอารมณ์ จิตใจ-สังคม ปลูกฝังคุณธรรมและ ความเป็นพลเมืองดี	๘	
๒.๔.๑ สร้างความสัมพันธ์ที่ดีและมั่นคง ระหว่างผู้ใหญ่กับเด็ก จัดกิจกรรมสร้างเสริม ความสัมพันธ์ที่ดีระหว่างเด็กกับเด็ก และการแก้ไขข้อขัดแย้งอย่างสร้างสรรค์	๓	ดีมาก
๒.๔.๒ จัดกิจกรรมส่งเสริมให้เด็กมีความสุข แจ่มใส ร่าเริง ได้แสดงออกด้านอารมณ์ ความรู้สึกที่ดีต่อตนเอง โดยผ่านการเคลื่อนไหวร่างกาย ศิลปะ ดนตรี ตามความสนใจ และถนัด	๓	ดีมาก
๒.๔.๓ จัดกิจกรรมและประสบการณ์ ปลูกฝังคุณธรรมให้เด็กใฝ่ดี มีวินัย ซื่อสัตย์ รู้จัก สิทธิ และหน้าที่รับผิดชอบของพลเมืองดี รักครอบครัว โรงเรียน ชุมชนและ ประเทศชาติ ด้วยวิธีที่เหมาะสมกับวัย และพัฒนาการ	๓	ดีมาก
ตัวบ่งชี้ที่ ๒.๕ การส่งเสริมเด็กในระยะเปลี่ยนผ่านให้ปรับตัวสู่การเชื่อมต่อในชั้นถัดไป	๖	
๒.๕.๑ จัดกิจกรรมกับผู้ปกครองให้เตรียมเด็กก่อนจากบ้านเข้าสู่สถานพัฒนาเด็ก ปฐมวัย/ โรงเรียน และจัดกิจกรรมช่วงปฐมนิเทศให้เด็กค่อยปรับตัวในบรรยากาศที่เป็น มิตร	๓	ดีมาก
๒.๕.๒ จัดกิจกรรมส่งเสริมการปรับตัวก่อนเข้ารับการศึกษาในระดับที่สูงขึ้นแต่ละชั้น จนถึง การเป็นนักเรียนระดับชั้นประถมศึกษาปีที่ ๑	๓	ดีมาก

มาตรฐานด้านที่ ๒ ครู/ผู้ดูแลเด็กให้การดูแล และจัดประสบการณ์การเรียนรู้และการเล่นเพื่อพัฒนาเด็ก ปฐมวัย
จุดเน้น: พัฒนาการจัดกิจกรรมการเรียนการสอนของครู/ผู้ดูแลเด็ก

ระดับคุณภาพ: A (ดีมาก) คิดเป็นร้อยละ ๙๓.๖๗ บรรลุค่าเป้าหมายของสถานศึกษา

วิธีการดำเนินการ

ผลรวมในมาตรฐานที่ ๒ ระดับคุณภาพการประเมินตนเองอยู่ในเกณฑ์ ดีมาก กล่าวคือเด็กภายในศูนย์
พัฒนาเด็กเล็กมีสุขภาพจิต และสุขภาพร่างกายที่แข็งแรง สมบูรณ์ แจ่มใส เหมาะสมตามช่วงวัย ครูมีการดูแลและ
พัฒนาเด็กอย่างรอบด้านมีการประเมินเฝ้าระวังพัฒนาการเด็กเป็นรายบุคคล(DSPM) และมีการส่งเสริมพัฒนาการ
ด้านร่างกาย/สุขภาพและด้านสติปัญญา อย่างต่อเนื่องอยู่ตลอดเวลา

ข้อมูล หลักฐาน เอกสารเชิงประจักษ์ที่สนับสนุนผลการประเมินตนเอง

- แผนการจัดประสบการณ์/สรุปแผน
- แบบประเมินพัฒนาการ ๔ ด้าน (ศพด.๐๒)
- แฟ้มผลงานเด็ก
- บันทึกการประเมิน (DSPM)/บันทึกรายวันเกี่ยวกับเด็ก/บันทึกการใช้ห้องพยาบาล
- เล่มโครงการ นวัตกรรม
- การจัดทำสื่อการสอน

จุดเด่น

ครูมีคุณธรรมจริยธรรม และปฏิบัติตามจรรยาบรรณของวิชาชีพ ครูมีความมุ่งมั่นและอุทิศตนในการ
สอนและพัฒนาผู้เรียน ครูมีวุฒิทางการศึกษาระดับปริญญาตรี สาขาการศึกษาปฐมวัย ทุกคน ครูสอน

จุดที่ควรพัฒนา

๑. ควรเปิดโอกาสให้ผู้ปกครองได้มีส่วนร่วมในการเสนอความคิดเห็นในการจัดการศึกษา เพื่อพัฒนา
ผู้เรียนให้มากขึ้น

๒. ควรสร้างเครือข่ายความร่วมมือกับผู้มีส่วนเกี่ยวข้องของให้เข้มแข็งยิ่งขึ้น

มาตรฐานด้านที่ ๓ คุณภาพของเด็กปฐมวัย

มาตรฐาน ตัวบ่งชี้และตัวบ่งชี้ย่อย	ผลการประเมิน	
	คะแนน	ระดับคุณภาพ
มาตรฐานด้านที่ ๓ คุณภาพของเด็กปฐมวัย *สำหรับเด็กแรกเกิด - อายุ ๒ ปี (๒ ปี ๑๑ เดือน ๒๙ วัน		
ตัวบ่งชี้ที่ ๓.๑ ก เด็กมีการเจริญเติบโตสมวัย	๓	ดีมาก
๓.๑.๑ ก เด็กมีน้ำหนักตัวเหมาะสมกับวัยและสูงตสมส่วน ซึ่งมีบันทึกเป็นรายบุคคล	๓	ดีมาก
ตัวบ่งชี้ที่ ๓.๒ ก เด็กมีพัฒนาการสมวัย	๑๘	
๓.๒.๑ ก เด็กมีพัฒนาการสมวัยโดยรวม ๕ ด้าน	๓	ดีมาก
๓.๒.๒ ก รายด้าน : เด็กมีพัฒนาการกล้ามเนื้อมัดใหญ่ (Gross Motor)	๓	ดีมาก
๓.๒.๓ ก รายด้าน : เด็กมีพัฒนาการด้านกล้ามเนื้อมัดเล็กและสติปัญญาสมวัย (Fine Motor Adaptive)	๓	ดีมาก
๓.๒.๔ ก รายด้าน : เด็กมีพัฒนาการด้านการรับรู้และเข้าใจภาษา (Receptive Language)	๓	ดีมาก
๓.๒.๕ ก รายด้าน : เด็กมีพัฒนาการการใช้ภาษาสมวัย (Expressive Language)	๓	ดีมาก
๓.๒.๖ ก รายด้าน : เด็กมีพัฒนาการการช่วยเหลือตนเองและการเข้าสังคม (Personal Social)	๓	ดีมาก
ตัวบ่งชี้ที่ ๓.๒ ข เด็กมีพัฒนาการสมวัย	๓	
๓.๒.๑ ก เด็กมีพัฒนาการสมวัยโดยรวม ๕ ด้าน	๓	ดีมาก

มาตรฐานด้านที่ ๓ คุณภาพของเด็กปฐมวัย

สำหรับเด็กแรกเกิด - อายุ ๒ ปี (๒ ปี ๑๑ เดือน ๒๙ วัน)

จุดเน้น: เด็กมีพัฒนาการตามวัยเต็มศักยภาพ

ระดับคุณภาพ: A (ดีมาก) คิดเป็นร้อยละ ๑๐๐ บรรลุค่าเป้าหมายของสถานศึกษา

วิธีการดำเนินการ

ผลรวมในมาตรฐานที่ ๓ ระดับคุณภาพการประเมินตนเองอยู่ในเกณฑ์ ดีมาก เนื่องจากเด็กมีพัฒนาการที่ดีขึ้นถึง ตามที่มาตรฐานกำหนดเป็นส่วนมาก ส่งผลให้ระดับคุณภาพของการประเมินตนเองอยู่ในเกณฑ์ที่ได้ตามมาตรฐาน

ข้อมูล หลักฐาน เอกสารเชิงประจักษ์ที่สนับสนุนผลการประเมินตนเอง

- คู่มือเฝ้าระวังและส่งเสริมพัฒนาการเด็กปฐมวัย(DSPM)
- แบบสังเกตพฤติกรรม
- แบบประเมินพัฒนาการ ๔ ด้าน (ศตพ.๐๑/๐๒)

จุดเด่น

-เด็กส่วนมากมีพัฒนาการที่ดีครบทั้ง ๔ ด้าน โดยมีการบันทึกและทดสอบการประเมินตามเกณฑ์ต่างๆที่เกี่ยวข้อง (DSPM) ครูมีการส่งเสริมพัฒนาการต่างของเด็กอย่างรอบด้าน และส่งเสริมให้เด็กมีความกล้าแสดงออก รู้จักอดทน รอคอย ควบคุมตนเอง ยับยั้งชั่งใจทำตามข้อตกลงที่มีร่วมกันได้อย่างเหมาะสม เด็กมีความร่าเริง แจ่มใส สุขภาพดีทุกด้าน มีปฏิสัมพันธ์กับผู้อื่นมีคุณธรรม และตระหนักถึงความเป็นพลเมืองที่ดีในสังคมต่อไป

จุดที่ควรพัฒนา

- ๑.ลดการใช้สื่อเทคโนโลยี อาทิเช่น โทรศัพท์มือถือที่เกินจำเป็นโดยให้ความรู้กับครู , ผู้ปกครอง และผู้เกี่ยวข้องให้ทราบถึงคุณและโทษในการใช้โทรศัพท์มือถือที่มากเกินไปสำหรับเด็กปฐมวัย
๒. ควรจัดกิจกรรมด้านการพัฒนาความคิดรวบยอด คิดแก้ปัญหาและคิดสร้างสรรค์
- ๓.ควรดำเนินโครงการที่ส่งเสริมให้ครูมีความรู้ ความเข้าใจเกี่ยวกับกิจกรรมที่ส่งเสริมพัฒนาการด้านร่างกายและด้านอารมณ์ จิตใจของเด็ก เพื่อให้ครูนำไปจัดกิจกรรมการเรียนรู้ตามหลักการจัดกิจกรรมหลักประจำวัน หรือจัดโครงการเพิ่มเติม รวมทั้งสามารถนำความรู้มาวิเคราะห์ปัญหา และพัฒนาการของเด็กในแต่ละช่วงอายุทั้งในรายบุคคล และรายกลุ่ม

มาตรฐาน ตัวบ่งชี้และตัวบ่งชี้ย่อย	ผลการประเมิน	
	คะแนน	ระดับคุณภาพ
มาตรฐานด้านที่ ๓ คุณภาพของเด็กปฐมวัย *สำหรับเด็ก*สำหรับเด็ก อายุ ๓ ปี - อายุ ๖ ปี (ก่อนเข้าประถมศึกษาปีที่ ๑)	๑๐๐	
ตัวบ่งชี้ที่ ๓.๑ ข เด็กมีการเจริญเติบโตสมวัยและมีสุขนิสัยที่เหมาะสม	๙	
๓.๑.๑ ข เด็กมีน้ำหนักตัวเหมาะสมกับวัยและสูงตสมส่วน ซึ่งมีบันทึกเป็นรายบุคคล	๓	ดีมาก
๓.๑.๒ ข เด็กมีสุขนิสัยที่ดีในการดูแลสุขภาพตนเองตามวัย	๓	ดีมาก
๓.๑.๓ ข เด็กมีสุขภาพช่องปากดี ไม่มีฟันผุ	๓	ดีมาก
ตัวบ่งชี้ที่ ๓.๒ ข เด็กมีพัฒนาการสมวัย	๓	
๓.๒.๑ ก เด็กมีพัฒนาการสมวัยโดยรวม ๕ ด้าน	๓	ดีมาก
ตัวบ่งชี้ที่ ๓.๓ ข เด็กมีพัฒนาการการเคลื่อนไหว	๖	
๓.๓.๑ ข เด็กมีพัฒนาการด้านการใช้กล้ามเนื้อมัดใหญ่ สามารถเคลื่อนไหว และทรงตัวได้ตามวัย	๓	ดีมาก
๓.๓.๒ ข เด็กมีพัฒนาการด้านการใช้กล้ามเนื้อมัดเล็ก และการประสานงานระหว่างตากับมือ ตามวัย	๓	ดีมาก
ตัวบ่งชี้ที่ ๓.๔ ข เด็กมีพัฒนาการด้านอารมณ์จิตใจ	๙	
๓.๔.๑ ข เด็กแสดงออก ร่าเริง แจ่มใส รู้สึกมั่นคงปลอดภัย แสดงความรู้สึกที่ดีต่อตนเองและ ผู้อื่นได้สมวัย	๓	ดีมาก
๓.๔.๒ ข เด็กมีความสนใจ และร่วมกิจกรรมต่างๆ อย่างสมวัย ซึ่งรวมการเล่น การทำงาน ศิลปะ ดนตรี กีฬา	๓	ดีมาก
๓.๔.๓ ข เด็กสามารถอดทน รอคอย ควบคุมตนเอง ยับยั้งชั่งใจ ทำตามข้อตกลง คำนึงถึง ความรู้สึกของผู้อื่น มีกาลเทศะ ปรับตัวเข้ากับสถานการณ์ใหม่ได้สมวัย	๓	ดีมาก
ตัวบ่งชี้ที่ ๓.๕ ข เด็กมีพัฒนาการด้านสติปัญญา เรียนรู้และสร้างสรรค์	๓๕	
๓.๕.๑ ข เด็กบอกเกี่ยวกับตัวเด็ก บุคคล สถานที่แวดล้อมธรรมชาติ และสิ่งต่างๆ รอบตัวเด็ก ได้สมวัย	๓	ดีมาก
๓.๕.๒ ข เด็กมีพื้นฐานด้านคณิตศาสตร์ สามารถสังเกต จำแนก และเปรียบเทียบ จำนวน มิติ สัมพันธ์ (พื้นที่/ระยะ) เวลา ได้สมวัย	๓	ดีมาก
๓.๕.๓ ข เด็กสามารถคิดอย่างมีเหตุผล แก้ปัญหาได้สมวัย	๓	ดีมาก
๓.๕.๔ ข เด็กมีจินตนาการ และความคิดสร้างสรรค์ ที่แสดงออกได้สมวัย	๓	ดีมาก
๓.๕.๕ ข เด็กมีความพยายาม มุ่งมั่นตั้งใจ ทำกิจกรรมให้สำเร็จสมวัย	๓	ดีมาก

มาตรฐาน ตัวบ่งชี้และตัวบ่งชี้ย่อย	ผลการประเมิน	
	คะแนน	ระดับคุณภาพ
ตัวบ่งชี้ที่ ๓.๖ ข เด็กมีพัฒนาการด้านภาษาและการสื่อสาร	๑๒	
๓.๖.๑ ข เด็กสามารถฟัง พูด จับใจความ เล่า สนทนา และสื่อสารได้สมวัย	๓	ดีมาก
๓.๖.๒ ข เด็กมีทักษะในการดูรูปภาพ สัญลักษณ์ การใช้หนังสือ รู้จักตัวอักษร การคิด เขียนคำ และการอ่านเบื้องต้นได้สมวัยและตามลำดับพัฒนาการ	๓	ดีมาก
๓.๖.๓ ข เด็กมีทักษะการวาด การขีดเขียนตามลำดับขั้นตอนพัฒนาการสมวัย นำไปสู่ การ ขีดเขียนคำที่คุ้นเคย และสนใจ	๓	ดีมาก
๓.๖.๔ ข เด็กมีทักษะในการสื่อสารอย่างเหมาะสมตามวัย โดยใช้ภาษาไทยเป็นหลัก และมีความคุ้นเคยกับภาษาอื่นด้วย	๓	ดีมาก
ตัวบ่งชี้ที่ ๓.๗ ข เด็กมีพัฒนาการด้านสังคม คุณธรรม มีวินัย และความเป็นพลเมืองดี	๑๒	
๓.๗.๑ ข เด็กมีปฏิสัมพันธ์กับผู้อื่นได้อย่างสมวัย และแสดงออกถึงการยอมรับความแตกต่าง ระหว่างบุคคล	๓	ดีมาก
๓.๗.๒ ข เด็กมีความเมตตา กรุณา มีวินัย ซื่อสัตย์ รับผิดชอบต่อตนเองและส่วนรวม และมี ค่านิยมที่พึงประสงค์สมวัย	๓	ดีมาก
๓.๗.๓ ข เด็กสามารถเล่น และทำงานร่วมกับผู้อื่นเป็นกลุ่ม เป็นได้ทั้งผู้นำและผู้ตาม แก้ไข ข้อขัดแย้งอย่างสร้างสรรค์	๓	ดีมาก
๓.๗.๔ ข เด็กภาคภูมิใจที่เป็นสมาชิกที่ดีในครอบครัว ชุมชน สถานพัฒนาเด็กปฐมวัย และตระหนักถึงความเป็นพลเมืองดีของประเทศไทย และภูมิภาคอาเซียน	๓	ดีมาก

สำหรับเด็ก อายุ ๓ ปี - อายุ ๖ ปี

จุดเน้น: เด็กมีพัฒนาการตามวัยเต็มศักยภาพ

ระดับคุณภาพ:A (ดีมาก) คิดเป็นร้อยละ ๑๐๐ บรรลุค่าเป้าหมายของสถานศึกษา

ผลการดำเนินงาน

ผลรวมในมาตรฐานที่ ๓ ระดับคุณภาพการประเมินตนเองอยู่ในเกณฑ์ ดีมาก เนื่องจากเด็กมีช่วงอายุที่โตขึ้น ส่งผลให้เด็กมีพัฒนาการที่ดีขึ้นในหลายๆด้าน จึงมีผลการประเมินที่ขยับขึ้นมาในระดับดีมาก

ข้อมูล หลักฐาน เอกสารเชิงประจักษ์ที่สนับสนุนผลการประเมินตนเอง

- คู่มือเฝ้าระวังและส่งเสริมพัฒนาการเด็กปฐมวัย(DSPM)
- แบบสังเกตพฤติกรรม
- แบบประเมินพัฒนาการ ๔ ด้าน (ศคพ.๐๓/๐๒)

จุดเด่น

-เด็กส่วนมากมีพัฒนาการที่ดีครบทั้ง ๔ ด้าน โดยมีการบันทึกและทดสอบการประเมินตามเกณฑ์ต่างๆที่เกี่ยวข้อง (DSPM) ครูมีการส่งเสริมพัฒนาการต่างของเด็กอย่างรอบด้าน และส่งเสริมให้เด็กมีความกล้าแสดงออก รู้จักอดทน รอคอย ควบคุมตนเอง ยับยั้งชั่งใจทำตามข้อตกลงที่มีร่วมกันได้อย่างเหมาะสม เด็กมีความร่าเริง แจ่มใส สุขภาพดีทุกด้าน มีปฏิสัมพันธ์กับผู้อื่นมีคุณธรรม และตระหนักถึงความเป็นพลเมืองที่ดีในสังคมต่อไป

จุดที่ควรพัฒนา

๑. ควรเปิดโอกาสให้ผู้ปกครองได้มีส่วนร่วมในการเสนอความคิดเห็นในการจัดการศึกษา เพื่อพัฒนาผู้เรียนให้มากขึ้น
๒. ควรสร้างเครือข่ายความร่วมมือกับผู้มีส่วนเกี่ยวข้องของให้เข้มแข็งยิ่งขึ้น

สรุปผลการประเมินในภาพรวม

ผลการประเมินตนเองของสถานศึกษา ระดับการศึกษาปฐมวัย อยู่ในระดับ.....ดีมาก.....

มาตรฐานที่ ๑ คุณภาพเด็ก อยู่ในระดับคุณภาพ....ดีมาก.....

มาตรฐานที่ ๒ กระบวนการบริหารและจัดการ อยู่ในระดับคุณภาพ....ดีมาก.....

มาตรฐานที่ ๓ กระบวนการจัดการเรียนการสอนที่เน้นเด็กเป็นสำคัญอยู่ในระดับ...ดีมาก

สถานศึกษามีการจัดกิจกรรมพัฒนาคุณภาพผู้เรียนอย่างหลากหลายที่เป็นไป ตามปัญหาและความ ต้องการพัฒนาตามสภาพของเด็กปฐมวัย สอดคล้องกับจุดเน้นของสถานศึกษาและสภาพของชุมชนท้องถิ่น จนมี ผลการพัฒนาคุณภาพของเด็กอยู่ในระดับยอดเยี่ยม พัฒนาการของค่าเฉลี่ยผลการประเมินพัฒนาการสูงขึ้น เด็กมี พัฒนาการด้านร่างกายแข็งแรง มีสุขนิสัยที่ดี และดูแลดูแลความปลอดภัยของตนเอง มีพัฒนาการด้านอารมณ์ จิตใจ สามารถควบคุมและแสดงออกทางอารมณ์ได้ดี ช่วยเหลือตนเองและเป็นสมาชิกที่ดีของสังคม และมี พัฒนาการด้านสติปัญญา สื่อสารได้ดี มีทักษะการคิดพื้นฐานและแสวงหาความรู้ ดังที่ปรากฏผลประเมินใน มาตรฐานที่ ๑ คุณภาพเด็ก อยู่ในระดับคุณภาพมาตรฐานอยู่ในระดับดีมาก

สถานศึกษามีการวางแผน กำหนดหลักสูตรครอบคลุมพัฒนาการทั้ง ๔ ด้าน โดยมีการประเมินและ พัฒนาหลักสูตรสถานศึกษาให้สอดคล้องกับหลักสูตรปฐมวัย และบริบทของท้องถิ่นโดยการมีส่วนร่วมของ ผู้เกี่ยวข้องทุกภาคส่วน มีอัตราครูที่เพียงพอต่อจำนวนนักเรียน ในอัตราส่วน ๑ ต่อ ๑๐ ครูได้รับการพัฒนาและ ฝึกอบรมตามเกณฑ์การพัฒนา สภาพแวดล้อมภายในศูนย์ฯ เอื้อต่อการจัดการเรียนรู้ มีความสะอาด ร่มรื่น เรียบร้อย และปลอดภัย มีสื่อเทคโนโลยีในการจัดการเรียนรู้ คุณภาพการศึกษา ใช้ผลการประเมินและการ ดำเนินงานที่ผ่านมาเป็นฐานในการ พัฒนา และสอดคล้องกับเป้าหมายการพัฒนา มาตรฐานที่ ๒ กระบวนการ บริหารและจัดการ อยู่ในระดับคุณภาพดีมาก

มาตรฐานที่ ๓ กระบวนการจัดการเรียนการสอนที่เน้นเด็กเป็นสำคัญ มีผลประเมินอยู่ในระดับคุณภาพ ดีมาก ทั้งนี้ เพราะครูออกแบบการจัดกิจกรรมเสริมประสบการณ์ ส่งเสริมพัฒนาการเด็กอย่างสมดุล และเป็นไป ตามวัย โดยการมีส่วนร่วมของผู้ปกครอง จากการติดตามสอบถามโดยให้ผู้ปกครองมีส่วนร่วมในการประเมิน พัฒนาการ และเปิดโอกาสให้แสดงความคิดเห็น ช่วยเหลือนักเรียนเพื่อพัฒนาและแก้ปัญหารายบุคคลและ การ ประเมินผลจาก สภาพจริงในทุกขั้นตอน การจัดกิจกรรมของครูมีลักษณะเล่นปนเรียน โดยเน้นรูปแบบ การ จัดการเรียนรู้โดยใช้รูปแบบ Active Learning และในระดับอนุบาล ๓ (๕ ปี) มีการเรียนรู้โดยใช้โครงงาน

ส่วนที่ ๕

สรุปผลแนวทางการพัฒนา และความต้องการการช่วยเหลือ

ผลการประเมินตนเองของสถานศึกษาถือเป็นข้อมูลสารสนเทศสำคัญที่สถานศึกษา จะต้องนำไปวิเคราะห์ สังเคราะห์เพื่อสรุปนำไปสู่การเชื่อมโยงหรือสะท้อนภาพความสำเร็จกับแผนพัฒนาการจัดการศึกษาของสถานศึกษา (๓-๕ ปี) และนำไปใช้ในการวางแผนพัฒนาคุณภาพการศึกษาของสถานศึกษา ดังนั้น จากผลการดำเนินงานของสถานศึกษา สามารถสรุปผลการประเมินในภาพรวมของจุดเด่น จุดควรพัฒนา ของแต่ละมาตรฐาน พร้อมทั้งแนวทางการพัฒนาในอนาคตและความต้องการการช่วยเหลือได้ดังนี้

สรุปผล จุดเด่น และจุดที่ควรพัฒนา

จุดเด่น	จุดควรพัฒนา
<p>ด้านการบริหารจัดการสถานพัฒนาเด็กปฐมวัย</p> <p>ศูนย์พัฒนาเด็กเล็กบ้านหาดกวน มีการบริหารและการจัดการอย่างเป็นระบบ โดยใช้เทคนิคการประชุมที่หลากหลาย เช่น การประชุมแบบมีส่วนร่วม การประชุมระดมสมอง เพื่อให้ทุกฝ่าย มีส่วนร่วมในการกำหนด วิสัยทัศน์ พันธกิจ เป้าหมาย มีการปรับแผนพัฒนาคุณภาพ การจัดการศึกษา ให้สอดคล้องกับผลการจัดการศึกษา/สภาพปัญหา ความต้องการพัฒนา/นโยบายการปฏิรูป การศึกษา ที่มุ่งเน้นการพัฒนาให้ผู้เรียนมีคุณภาพตาม มาตรฐานการเรียนรู้ และตามหลักสูตรสถานศึกษาปฐมวัย ครูสามารถจัดประสบการณ์การเรียนรู้ได้อย่างมีคุณภาพ มีการนิเทศ กำกับ ติดตาม ประเมินผล และรายงานผลการจัดการศึกษา เพื่อใช้เป็นฐานในการวางแผนพัฒนาคุณภาพ ในโอกาสต่อไป</p>	<p>๑.ด้านการบริหารจัดการสถานพัฒนาเด็กปฐมวัย</p> <ul style="list-style-type: none"> - ควรเปิดโอกาสให้ผู้ปกครองได้มีส่วนร่วมในการเสนอความคิดเห็นในการจัดการศึกษาเพื่อพัฒนาผู้เรียน - ควรมีการสร้างเครือข่ายความร่วมมือของผู้มีส่วนเกี่ยวข้องในการจัดการศึกษา ของศูนย์พัฒนาเด็กเล็ก ให้มีความเข้มแข็ง มีส่วนร่วมรับผิดชอบต่อผลการจัดการศึกษา และการขับเคลื่อนคุณภาพการจัดการศึกษา - ส่งเสริมให้ครู และบุคลากรประจำ ภาระบบการวิจัยมาใช้ในการพัฒนาผู้เรียน
จุดเด่น	จุดควรพัฒนา

จุดเด่น	จุดควรพัฒนา
<p>๒.ครู/ผู้ดูแลเด็กให้การดูแลและจัดประสบการณ์การเรียนรู้และการเล่นเพื่อพัฒนาเด็กปฐมวัย</p> <ol style="list-style-type: none"> ๑. ครูมีวุฒิและความรู้ความสามารถตรงตามงานที่รับผิดชอบมีความกระตือรือร้นและพัฒนาตนเองอย่างสม่ำเสมอ ๒. ครูมีคุณธรรมจริยธรรม มีความมุ่งมั่นและอุทิศตนในการจัดการเรียนการสอน พัฒนาผู้เรียนและพัฒนาองค์กร ๓. ครูรู้เป้าหมายของหลักสูตรและเป้าหมายของการจัดการศึกษาและมีส่วนร่วมในการพัฒนาหลักสูตรของสถานศึกษา ๔. ครูสามารถพัฒนาแผนการจัดการเรียนรู้ที่เน้นผู้เรียนเป็นสำคัญสามารถผลิตสื่อ ทำวิจัยในชั้นเรียน และประเมินผลตามสภาพจริง ๕. ครูมีทักษะ ความสามารถในการทำงานเป็นทีม มีประชาธิปไตยในการทำงานและมีส่วนร่วมในการพัฒนาองค์กร 	<ol style="list-style-type: none"> ๑.ครู/ผู้ดูแลเด็กให้การดูแลและจัดประสบการณ์ - ครูควรพัฒนาเทคนิคการสอนที่เน้นให้ผู้เรียนไ้มีความสามารถด้านกาความคิด วิเคราะห์ คิดสังเคราะห์คิดแก้ปัญหา คิดสร้างสรรค์ ฯลฯ และพัฒนามาการทางการเรียน ผู้ดูแลเด็กให้การดูแลและจัดประสบการณ์การเรียนรู้และการเล่นเพื่อพัฒนาเด็กปฐมวัย ๒.ครูควรมีการบันทึก ตรวจสอบความคิดรวบยอดเกี่ยวกับสิ่งต่าง ๆ รอบตัวให้มากขึ้น ๓.ครูควรจัดกิจกรรมให้เด็กได้ทดลองวิธีการใหม่ๆ ในการทำสิ่งต่างๆให้มีความคิดรวบยอดเกี่ยวกับสิ่งที่เกิดจากการเรียนรู้ จนสามารถแก้ปัญหาได้เหมาะสมตามวัย
<p>๓. ด้านคุณภาพเด็ก</p> <ol style="list-style-type: none"> ๑. เด็กมีสุขภาพแข็งแรงสมบูรณ์ทุกคน ๒. เด็กมีพัฒนาการทางร่างกายด้านอารมณ์ ด้านจิตใจ กล้าแสดงออกทุกคน ๓. เด็กมีความรับผิดชอบเชื่อฟัง คำสั่งสอนของครูและผู้ปกครอง ๔. เด็กมีพัฒนาการด้านสติปัญญา มีทักษะทางภาษาที่เหมาะสมกับวัย ๕. เด็กมีทักษะกระบวนการทางวิทยาศาสตร์ มีจินตนาการและความคิดสร้างสรรค์ 	<p>๓.ด้านคุณภาพเด็ก</p> <ol style="list-style-type: none"> ๑. ผู้เรียนควรได้รับการพัฒนาด้านสติปัญญาเพื่อให้มีผลการเรียนรู้ในระดับสูงขึ้นไป โดยเฉพาะ ด้านกระบวนการทางวิทยาศาสตร์และคณิตศาสตร์ ๒.ส่งเสริมการรักการอ่านและใฝ่รู้ในเรื่องรอบตัวตามวัย

